ESTABLISHED 1872. NO. 19508 THE SHUN PAO SHANGHAI. MONDAY JULY 4. 1927.

申報

中華民國十六年
七月四號星期一
舊曆丁卯年六月初六日
外埠四大張 本埠另加增刊一大張
今天本報售大洋四分
第一萬九千五百零八號

今日大事記

▲西北軍已進至南旺東平間攻擊兗州後路
▲馬玉成全部調徐繳械改編
▲武漢俄顧問行將去漢
▲下關炸藥船爆裂傷人
▲公共租界華商反對增捐休業
▲發現眞性霍亂症
▲華東運動會預選第一日

學生國學叢書

史記 胡懷琛選註 定價一元四角 郵費五分
所選本紀世家列傳三十五篇，爲史記最重要的部份，註解精確，考訂宏博，卷首有長序，評論史記在史學與文學上的價值，以及吾人讀史記的方法。

晏子春秋 莊適選註 定價三角五分 郵費二分半
晏子春秋並非晏子的作品，惟文辭樸茂，宗旨正當，故本叢書仍加選輯，原書二百十五章，茲編精心抉擇，刪去章旨相同及無關重要的材料，共存八十八章。

新序說苑 莊適選註 定價五角 郵費二分半
二書均漢劉向所作，古人嘉言懿行，賴此稍傳，茲以二書體例相同，合刊一冊，凡重複者一不錄，二不合現代情形者亦不錄，原書文字多訛誤脫落，此編依據諸本詳爲校訂。

商務印書館

中華書局同人公鑒

七月三日報載中華書局緊要啟事一則，諒邀均鑒，現爲圖謀解決辦法起見，特聯合共商進行，凡我同人務祈靜待解決，毋爲軌外行動，是所至盼，此佈

中華書局 職工會第一分會 職工會第二三四分會 同啓 甲A3226

毛囡兒鑒

汝於陰歷三月念九日出走後，接到汝信，余即往無錫找尋，無着，不料余歸家後，因之日夜思念成疾，嗣到滬君處將汝兒金鐲領回，汝見報後，立即回家，一切事宜自有滿意解決，恐汝辦理不回，則再不回家，惟有老命一死

周黃氏啓 3257乙A

盛莊德華啟事

概自先宮保逝世，五房析產，瞬經九載，當日常孫兒年已二十有三，且經過廝論，指派公親秉公分析，呈報核准有案，近數年來又未謀一面，今忽於遺產問題一再登報措詞，殊非事實，誠恐外界信以爲眞，特此聲明，尚希公鑒 乙A3784

上海民新影片公司發行革命宣傳片緻

本公司[illegible]曾拍在本外埠開映，備受民衆歡迎，當此貧隅之軍閥餘孽猶未清除，猖獗之帝國主義者時思侵略，此項宣傳尤刻不容緩，敝公司有鑒於此，特將歷來所攝就之革命宣傳片開列於下，如係團體名義而非營業性質向敝公司購買者，敝公司當照本發售，庶幾宣傳得以廣播，國民革命得以早日完成，如荷賜顧，無任歡迎

國民革命軍東路前敵總指揮部航空處成立典禮 一本
上海警備司令楊虎就職典禮 一本
寧波清黨記 一本
上海民衆慶祝北伐勝利大會 四本
上海郵務管理局職員罷工記 [illegible]

[illegible] 甲A2215

空前偉大歷史戰爭巨片 劉關張大破黃巾

中央大戲院續映 天一青年公司出品

明星十五人飾要角
騎兵步兵演員四千餘人
戰馬五百匹

邵醉翁 李萍倩 顧肯夫 裘芭香 邵邨人 汪福慶 聯合導演

每日客滿 只有今明二天 請勿錯過

鐘聲

並請天青劇社表演愛美劇 ● 邵醉翁編排 裘芭香譜樂

胡蝶女士登臺表演 劉豁公著曲 李萍倩君等合演 天青音樂團奏樂 A戊2043

鐘聲內容

幕數	六幕
性質	愛美劇
唱	新編月下曲
白	國語
表	寫實式
音樂	新譜 踏沙行 上林春 柳陰垂釣 [illegible] 楊柳 [illegible] 夕陽 [illegible] 鼓角
聲	蟲聲 禽聲 獸聲 風聲 鐘聲
光	黃昏 黎明 黑夜 月下
詳細	請閱後幅

上海北泥城橋中華印書館特別啟事

本館特設凸版部，置有最新機器，聘請技師雕刻電鍍凸版，製印銀行鈔票，股票證券，無論各界有特別印刷，及一切有價證券，承印無不精美，他處所有者，敝館無不有之，專門承印各省政府，軍政機關，印花稅票，證券，鈔票，[illegible]，而敝館自當格外謹慎，務使出品迅捷，願負保管上重要之責，特此敬告，惟希公鑒

總經理陸鳳竹謹啟 電話中央六〇九一號 乙A3788

美新製版印刷公司開幕宣言

世界愈文明，文化愈發達，製版一科，直接的爲啟發文化之具，間接的爲增進文明之助，其關係至大，且偉，敝公司組織美新製版印刷公司，於七月四日開幕，先營製版一切營業（其種類列後），更注重美術上研究，所出之品，不但博顧客之集意，且於啟發文化，增進文明兩者，亦負有重大之使命，爲至對於營業上發展，則本其心得，謹布意見如左：（一）促進文化，（二）注重美術，（三）勞資合作，[illegible]

（1）三色銅版（2）照相銅版（3）照相鋅版（4）電鍍銅版（5）商標銅版（6）雕刻銅版（7）套銀人像（8）蠶片銀盾（9）銅質市招（10）紀念徽章 上海望平街中一六四號門牌 美新製版印刷有限公司 乙A3778

銅版 鋅版 開幕伊始價格特廉

出品精良 交貨迅速 望平街一六四號 申報館斜對過

美新製版印刷公司

營業：三色銅版 照相銅版 照相鋅版 電鍍銅版 雕刻銅版
目錄：套銀人像 蠶片銀盾 黃銅招牌 商標銅牌 紀念徽章

厚生美術社 即利用造紙廠特約經銷處 [illegible] 乙A3777

中國瑞倫烟公司通告

啟者本公司所出廿支愛美牌香烟空殼連券掉換本牌香烟，自本日起取銷無效，其餘贈品仍照舊章掉換，特此通告 戊A2037

寧波旅滬同鄉會緊要通告

本會昨日會員大會，因到會人數甚少，一切重要會務未能決議，當經到會會員公決，宣延會至七月三十一日再行召集，並當場公推會員十五人，組織改選事宜，所有本屆選舉亦即停止，延至下次大會後舉行，各會員必來會投票，特此通告 戊A2049

姜君晴初追悼會通告

姜君晴初爲法界著名律師，[illegible]，前月間[illegible]，凡與姜君相知者，多[illegible]，定於七月十號（星期日）下午一時，在[illegible]六號開會追悼，[illegible]

租界市民大會決議堅決反對非法加捐

昨日公共租界市民大會一致議決共同遵守以下四項

（一）如不增加照舊額付捐
（二）如須增加連舊額亦不付
（三）如用壓迫手段野蠻舉動一致罷市
（四）罷市以後靜候南京國民政府命令解決

（注意）如市民如遇壓迫手段非法勒收增捐可隨時到會報告

上海租界納稅華人會啓（會址上海總商會內）

公茂鹽棧啟事

七月二號又奉蔣總司令批令 上海縣轉江蘇財政廳轉奉

本棧前奉松江運副轉行國民革命軍總司令部批令全文，業經鈔登前昨申新兩報廣告，茲又續奉上海縣公署七月二日轉行江蘇財政廳轉奉蔣總司令批令同前因，除已遵批增加引額分別呈復外，理合遵令照常營業，以維課銷而顧民食，合亟廣告，諸希各界公鑒 乙A3667

鈕永建啟事

侔叨際會，濫竽政界，奔走公務，不遑寧處，以致客顧臨，每以行止不常，期會相左，歉悵無量，茲依辦公情形，酌訂會客時間表如左，知友諸公，尚祈鑒諒

（附每週會客時間表）
民政廳 國民政府秘書處
星期（二）（四）（六）上午 七時至八時
星期（一）（三）（五）上午
星期日不會客

黃惠平啟事

惠平任職中國國民黨上海特別市黨部秘書處長兼負清黨任務，職務繁劇，日夕已無餘暇，乃有各種私人團體組織或發起，或開會列席，均無端列入鄙名，姑無論惠平任務繁劇，不克一一參加，即各同志間有團體組織之發起，認爲有惠平加入之必要者，亦必須徵求同意，斷不能貿然代署鄙名，惠平祇知有黨，不計其他，嗣後凡有任何組織發起，以及任何集會列席，倘無惠平親署簽名，概不承認，特此鄭重表白，敬希垂察爲荷 戊A2048

松江縣商會周廷珍 蔡光耀啓事

鄙人等專理商會事務，猶虞隕越，所有往來函牘，均以親自蓋章或簽字爲憑，如有未經本人同意借用名義者，概不承認，此啟

上海縣公署房租濟餉征收處布告第一號

爲布告事，本年七月一日奉江蘇財政廳第二五七號訓令內開，案奉國民政府財政部第四三號訓令內開，[illegible]

中國國民黨國民革命軍總司令部特別黨部慰勞前敵將士募捐大會

前方北伐將士，拚命奮鬥於槍林彈雨中，拋頭顱，流赤血，爲主義犧牲，吾輩後方黨員，對於前敵武裝同志，應有慰勞之舉，以表示對前敵將士誠懇之敬意，此次本特別黨部爲慰勞前敵將士，組織募捐大會，分游藝募捐，紀念章籌款，及徵集物品三項，關於游藝一項，已蒙滬上諸名伶之贊助，咸願來甯義務登臺數天，茲定于七月七號晚起，在南京下關花園飯店開演空前之大會串，茲將來甯名伶公佈於世，

總司令部特別黨部謹啟

（地點）南京花園飯店
（日期）七月七日起
（時間）每日下午六時起

特別大會串

敦請全滬劇界泰斗來甯登臺

常春恒 李桂春 琴雪芳 麒麟童 黃玉麟 蓋叫天
王芸芳 毛韻珂 劉漢臣 潘月樵 白牡丹 歐陽予倩
張德祿 高百歲 趙如泉 賈璧雲 劉奎官 林樹森
王滙川 粉菊花 李桂芳 盧翠蘭 女叫天 于雨亭
樊春樓 金少山 李春利 綠牡丹 王文祥 小蘭香
馮素蓮 孫慶芬 夏月潤

戊A2055

中國國民黨上海特別市四區一分部籌募北伐軍餉

七月一日起敦請上海著名票房假座新舞臺大會串四天

今日下午六時起准由大同票房諸君登臺

門售票價一元·四角·二角 ○花樓每間三十元 場內不募捐 ○戲目詳後幅

A3195

通告各團體各機關請將日貨國貨調查表冊交來以作本會嚴密計劃之參考

各團體各機關均鑒，此次以民衆組織對日經濟絕交大同盟會，便對方帝國主義者幡然悔悟，完成國民革命，現本會着調查科積極調查日貨國貨，以便統計科嚴密統計，並造表製[illegible]，但地廣貨多，恐有遺漏，請貴處將調查所得之貨品表冊送來，以便有所參攷，不勝盼切之至

上海民衆對日經濟絕交大同盟委員會啓 戊A2049

洋貨門市零售商注意

逕啟者，茲經本會第三次執委會議決，關於門市零售商登記[illegible]，各貨門市商凡已登記者[illegible]，[illegible]，上海民衆對日經濟絕交大同盟委員會[illegible]

虹口新市遊戲場開幕預告

本外埠各大藥房均有出售

虹口新市遊戲場謹啓

如何而强健身體增長腦力？

世界愈文明生存競爭愈劇烈而吾人之精神亦愈勞悴苟非攝養有方未有不夭其天年者蓋人壽之修短皆判于攝養之得失果養生有道則期頤可操左券雖長生不老之談流于荒誕而延年益壽之術信而有徵焉散拿吐瑾即爲延年益壽最著神效之品其中所含純潔之燐質足以增長腦力而滋補之蛋白質足以起衰頽而還復康健有此二要素故凡服散拿吐瑾者無不嘆其功效之偉大上海民立中學教授朱是龍君因用腦過度體質大損無以咯血後服散拿吐瑾陡覺胃納大增精神奮旺嘗來函稱揚此粉爲強健身體增長腦力之無上聖品故諸君欲于此生存競爭劇烈之秋欲爭勝于人舍借助于此品無他道矣

本外埠各大藥房均有出售

柏林華發大藥行精製

中國美最時洋行總經理

甲A 2051

泳源行經理法國三帽牌白蘭地酒

敝行獨家經理並在各埠分設經售處如蒙賜顧無不格外歡迎請嘗試之始知價廉物美獨一無二矣特此廣告 行址上海江西路一二三號樣子間愛多亞路一六〇號 電話中七六四二或中二六八一號

法國老牌三帽白蘭地暢銷各國垂百餘年其酒味美醇而不燥有益衛生久爲世界各國所公認茲推銷於中國境內

華商保險公會會員 安平水火保險股份有限公司廣告

本公司資本一百萬元經農商部註册立案自開辦以來先營火險業務營業發達信用卓著自即日起續辦各種水險價目克己手續簡便如蒙惠顧無任歡迎

地址天津路五百另七號東萊銀行二樓 電話中三六二九

乙A 3551

羅步洲妄弟張國翹覽

前閱報端殊深詫異查各埠外莊及族戚出爲列名錦詞帮夯並無一有其公而眞反適足形其私且僞何有人格名譽之足論望各自猛省爲要

南京和記外莊職工會啓

甲A 3216

本外埠辦汽車者鑒

本行專向歐美各國名廠直接運辦各種汽車並備汽車五金修理材料等應有盡有對於各種汽車零件更加全備無論何物另售批發定價格外克己如蒙光顧無任歡迎

上海共和洋行啓 威海衛路一九五號 電話西六八五六

世弟覽

今由朱公來述廠事儘可出來商量定有轉圜餘地萬弗固執自悞後悔莫及此白

輝啓 甲A 1396

仁昌公司暨范迪秋先生均鑒

逕啓者敝廠前租貴公司坐落漢口戴家巷之基地一段因受時局影響業於是月解約退租後經敝東方根先生與迪秋先生接洽數次迄未妥協現在情形更非昔比能否維持存在殊難逆料除再將不得不懇請解約退租之必要理由佈達外特登申新二報聲明所有迅速派人到漢接管基地爲荷

漢口遠東木料廠謹啓 乙A 3730

謹告全國火柴同業公鑒

我國日用火柴各廠挽回自製今及十之六七惟梗料因東南西北邊境白楊由海道運滬設機製梗發明國貨用㊉字商標向商部註册通銷各省已歷多年頗著信用今方嚴拒劣貨之際各火柴廠應更多備現貨供同業之要需恐末周知特登申新兩報通告

上海南站新民製梗廠啓 戊A 2040

新裕各債權鑒

上海法租界大馬路新裕債權者夥通告離週特此登報通告凡與新裕有揭欠貨款債權者務於陰曆六月初四日起至初六日止限於此三日內將揭欠貨款核實開單送交老西門冬青園路東公所登記過期不將單送來將來分派或有不符等情本公所概不負責特此聲明佈告

上海東莊洋貨公所啓 乙A 9696

羅范芝之警告少芝

近蹟滬報登載上海租界食鹽招商投標章程意欲稍減何得輒試汝擬入股洋五千元非不贊許惟章程內有數點尚須研究汝竟迫不及待不告而去至今無從蹤跡特爲分條辦法一年銷廿萬擔以上按近年租界戶口調查表計二百四十萬餘人以每人日食鹽三錢計之僅歲銷十六萬餘擔且界內不能禁絕私鹽應注意者一一銀行錢莊均有公會商業慣例行號名義向不爲人擔保況保結尤須預繳保證金應注意者二一鹽與他貨不同向係供求相應得標即應開辦時間急促從何處購運必須預爲籌備遲則短銷賠課應注意者三一鹽爲民食不可一日間斷承商投得之日舊商即應停業如新商不能淡食堪虞將啟各界干涉應注意者四以上四點如可變動進行無阻所需股款當可商量否則恐受人愚已債汝之任處登報告知俾其聞治不誤

王去病啓事

去病前次參加上海市民歡迎國民黨代表大會臨時被推爲主席嗣因國民政府通告所有代表資格須一律重行審查故去病同志當日到會因被推爲主席以致報載有認識該會代表之嫌特此聲明

虞仲敏爲壽竺山鳴冤啓事

鄙人壽介紹壽君竺山在本埠開設錫箔莊貨物爲人詐騙又被人誣陷在案而壽君既受身體上之刑傷復遭名譽上之損失本欲訴諸法律鄙人爲和平了結起見特登報代爲道歉並爲壽君鳴冤以復名譽也

黟縣孫汪氏同子少墀啓事

先祖以忠公生前遺下開源公司杭州西湖旗營等處地基開字第十五號股票計洋一千元紙一由少墀收藏年深日久無從查找恐有遺失特登申新二報聲明倘後發生抵押變賣糾葛概不承認望各界切勿收受以免有誤 夏歷六月初五日

乙A 1987

江一平律師受任金財寶法律顧問通告

本律師今受金財寶君之聘爲金君法律顧問嗣後如有破壞金君名譽或籍函騙詐者本律師當代依法控究此佈

事務所四川路四十八號三樓 電話中央九八七一號 七八七一號

甲A 3190

李祖虞律師代表盛佩葱君兄弟受押聲明

茲據盛佩葱君偕弟盛竹書先生安孫立名下股等字立給伊等故父盛竹書先生代籌上海方九霞全號銀樓股本八股並該號生財官利餘利作爲盛竹書先生抵當據及南京慶華恒號銀樓資本六股並該號生財官利餘利又漢口老慶雲瑞號銀樓資本七股並該樓招牌生財官利餘利又鎮海方景和南貨舖資本八股並該號生財官利餘利又寧波方九霞全號銀樓營運本規元六萬四千兩洋一萬元正所有營運本之抵當品備營業有不遵守本據辦理恐付書將各業自由處分等字樣並稱自付書先生近世後結算照自共代方君籌墊上海方九霞全號銀樓鎮海方景和南貨舖外特代登報聲明受押情由俾衆週知此佈

事務所北京路九十六號 電話中央五五五〇 甲A 3319

張鼎律師受任好朋友糖菓食品公司經理王道生協理張嘉振常年法律顧問通告

本律師茲受好朋友糖菓食品公司經理王道生協理張嘉振君之聘任爲常年法律顧問嗣後如有妨害該公司權利營業信用並經理協理名譽及其他一切法益者本律師當依法盡保障之責特此通告

事務所公館馬路六十三號三樓 電話中央四千八百五十號 乙A 3302

沙訓義律師代表上海華商紗布交易所十六支人鐘牌標準紗買方客戶聯合通告

本律師頃受上海華商紗布交易所買方委託人張君等來所委托據稱理由以華商紗布交易所完全爲華商組織其平日營業本以華紗爲標準況其所拍十六支人鐘牌紗向來用以交割者計有三十三種牌號之多其中日紗本所認爲本表確有不適合者得請審查自開臨時會酌定等級在有效期間備已定等級之日紗如無紗可用乎該所此種停市通告非但損害紗業顯有反對抵制日貨之表示且於抵制進行關係非淺如此使我紗業受重大之損失倘若再遲延時日紗業前途何堪設想

魏道明律師代表徐貫雲駁覆新聞路和樂里房客啓事

根據事實誠屬誤會查南京路與寧波路角九江路九江里之房屋係徐君住宅彭房客等所根據之事實完全錯誤新沙遜租地造屋並非徐君所有而海甯路與康悌路之房屋均爲有益公司產業並非徐君獨有其出產或租稅由公司負責且不明安能任意誣衊爲特駁覆如右倘希注意

律師公館四川路一一二號 電話中央七六九七號 乙A 3765

湯有爲律師代表集益公記木棧股份有限公司緊要通告

茲據上海集益公記木棧股份有限公司董事會聲稱本棧成立以來迭經營業均有盈餘茲因股東

律師蔣保釐對於張家鎮律師代表協和橡皮號經理胡金來清理通告該號股東徐文煥、盛承志君等聲明否認啓事

茲據當事人協和橡皮號股東盛承志徐文煥君代表董保昌君等稱本號自創立以來營業穩健並無何種糾葛發生乃日來報載本號經理胡金來委託張家鎮律師代理清理通告閱悉不勝駭異查本號係合資性質有興革當然須召集股東公開議決始能發生效力胡金來雖係經理其職權僅得於營業範圍之內行使之今竟以無權代理而委託律師宣告清理既未召集股東開會公決又未取得股東全體同意此種侵權行爲顯干法例應請代表登報聲明否認並依法核辦資令對於本號負損害賠償之責等情據此合行代表聲明諸希公鑒

電話中六三二九號 六三二〇號 戊A 1991

蔣保廉律師代表許陳氏及伊子林生張福緊要啓事

據當事人許陳氏暨伊子林生及張福等稱陳氏故夫許觀戶廿三保十一圖體字圩七五六田三分三釐五毫又許永觀戶念三保十三圖體字圩六七三則田七分七釐七毫均由氏夫在外宣稱方家用所餘陸續置產預計七千元子林生恐外界不知受其愚弄應請代表登報聲明等情據此合行代表聲明如有價值抵押買賣等情概非經氏所持有豈能發生效力此啓

十六年七月二日 事務所北京路一百號 電話中六三二九

乙A 1992

法學博士陸鼎揆律師證明張弢孫文厥脫離夫婦關係

茲據當事人張弢孫文厥女士稱渠等結婚後因感情不洽勢難同處自由意志協議離婚所有子女各歸各方撫養自民國十四年十二月二十二日雙方出立書據脫離關係以後行動各不相干涉並經雙方簽字爲憑惟親友仍有未能明了眞相者請爲證明等語特此證明如右

事務所上海北京路九十六號 電話中央六六一〇號 本律師

上海租界臨時法院公示傳達

案據律師詹紀鳳代表甘維露狀訴理押欵一案現因該被告住址不明無從送達特公示仰該被告於十四天內到院候期即准原告請求缺席判決此示

甲A 3085

賞格五千元 尋陳力耕

廣東潮州人陳力耕年四十歲於去年十月念二晚外出目下偏尋無蹤特附照相登報跟尋如有仁人君子知其下落偕同歸來者酬洋五千元密爲通告因而尋獲者酬洋二千元倘有意外事故能報知其蹤跡者則商酌酬謝決無食言

法租界洋行街陳俊成啓

甲A 3082

廣帮藥業同志會正式成立通告

本會已於昨日（六月卅日）在北四川路祥泰里三十一號開成立大會出席會員五十八人由工會統一委員會派指導員賈興君來會指導組織當場票選出執行委員五人爲麥堅洲曾伯明李昌榮譚國賓宗谷伴候補委員三人爲羅鏡波黎附石黃紹初互推常務委員一人爲羅國賓特此通佈

甲A 3218

新寶華輪船兼灣普陀廣告

啓者本輪准於舊曆六月初七日起每逢禮拜二由申開台兼灣普陀禮拜五由台回申亦按班兼灣特此佈告

潁州阜陽商會緊要啓事

啓者前由敝會買有大同蛋廠第五期號匯票二張計一元五三號千元又元六月初五月底期四號元號五三千一元千元有裕阜蛋廠第五期匯票一千元五期五號一千二元號三號千元五月底四號千元又五期均經在途遺失除函請上海大同裕阜兩蛋廠一律作爲廢紙外無論中外各界拾得此票一律作爲廢紙特登申新兩報聲明

甲A 3104

上海總商會通告上海蘇杭各工廠商號鑒

案據駐南洋星嘉坡中國總領事暨星嘉坡中華總商會函稱南洋吉隆坡華僑商人張郁才朱嘉炳陸運懷葉賚清歐陽雪峯等發起創辦華南國貨有限公司竭力提倡國貨以期振興中國實業發展民經濟之初於國內情形多不悉故特派陳君朱森回國切實調查國貨以資着手進行一切查該公司發起諸人皆南洋殷商華僑領袖其信用實力均足以副今從事於此則於國貨前途必能大有裨益惟該公司特派員陳君返國之初於國內情形多不悉故特函達請貴會協力援助指導等云云查陳君早已抵滬且經擬定調查及採辦國貨等辦法並已發出致滬上蘇杭等地各廠號之通告書及調查表等件惟恐有所未周故本會再行通告如各廠號尚有未接到者希將貨樣從速送交以便與該公司接洽而免失此良機也切切此告

乙A 1892

警告私進日貨圖利的奸商

本會集合民衆抵制日貨近據愛國同胞紛紛來會報告謂經濟絕交恥甘心破壞的奸商竟敢乘此機會暗中輸入大批日貨等云雖經本會再三勸告該奸商等不爲所動殊屬可惡爲此通告各界嚴加注意如再發現此種奸商本會即當從嚴懲辦決不寬貸各界同胞務須以昭大信而示反對日本出兵來華之決心此告

上海各界反日出兵運動委員會 甲A 1689

上海乾記街 鎰昇綢緞洋貨號 提倡國貨對日經濟絕交通告

本號採辦國產綢緞輸運外洋各種絲織物品推銷歷蒙各界贊美毋任欣幸現敝號對於日貨將原有及其以前定進者均向上海各團體反對日本出兵來華運動委員會登記後不再續定從此決心與彼邦絕交提倡國內各種廠緞各機絲葛通銷全球以表愛國心誠凡吾同胞倘希一致堅決進行特此謹佈

上海大中華針織廠有限公司啓事

敬啓者本公司正式股票經已印就凡各股東請於每日上午九時至下午四時攜帶前所發之收據駕臨北四川路橫浜橋南堍丁興里第十二弄本廠掉換可也

大中華針織廠有限公司啓 乙A 3567

上海華商紗布交易所股份有限公司召集第十二屆股東會公告

本公司於十六年七月三十一日（即舊曆七月初三日）下午二時在愛多亞路八十號本所市場開第十二屆股東會議決事件（選舉票並臨場發給）務希各股東准時駕臨除查照六月終股東名簿分送通知書入場請議案外其過戶手續自七月一日起暫行停止過戶至股東會終了日止

乙A 6073

[illegible]公司股東會展期廣告

本公司第十七次股東常會日期原訂本年六月二十六日現因時局影響交通阻滯不便各地股東未能親自來會即經董事會議決展期俟南北交通便利再行定期召集此佈

通海墾牧公司發息廣告

本公司丙寅租息定陰曆六月十五日起發給一年本息並照章發給第一次分田股息並照發前存收息之股票於本屆發息時照章換發新股票俾資結束至第一次分田股息及得地執照概須持前存各股票原給之股票息摺來所換領此佈

乙A 3810

暑假中的少年讀物

少年史地叢書

人類的故事 上册八角半 下册九角

世界著名探險家 上册四角

希臘小史……三角 羅馬小史……三角 埃及小史……三角 蘇格蘭小史……三角 法蘭西小史……三角 加那大小史……三角 日本小史……三角 印度小史……三角 東三省一瞥……二角半 山東省一瞥……三角 四川省一瞥……五角 甘肅省一瞥……二角半 日本一瞥……三角 高麗一瞥……二角 緬甸一瞥……三角

爪哇一瞥……三角 俄羅斯一瞥……三角 瑞典一瞥……三角 挪威一瞥……三角半 比利時一瞥……三角 英國一瞥……四角 美國一瞥……三角半 德意志一瞥……三角半 法蘭西一瞥……三角 瑞士一瞥……三角 希臘一瞥……三角 意大利一瞥……三角 土耳其一瞥……三角半 西班牙一瞥……三角 葡萄牙一瞥……三角 澳洲一瞥……三角 南美洲一瞥……三角 南非洲一瞥……三角

少年百科全書

全書九種計二十册 定價[illegible]

(一)奇象……三册 (二)歐美名著節本……二册 (三)常見事物……一册 (四)世界各國志……三册 (五)自然界……二册 (六)世界名人傳……三册 (七)地球……二册 (八)生命現象……二册 (九)遊戲……二册

少年自然科學叢書

已出六册 每册六角

(一)太陽·月·星 (二)地球·生物·人 (三)空氣·水·火 (四)雲·雨·風 (五)山·川·海 (六)地球·生物·人

少年文學叢書

[illegible]

常識談話

[illegible]

模範軍人

每册一角半

(一)關壯繆 岳武穆 (二)張飛 趙雲 王濬 謝玄 (三)韓擒虎 賀若弼 李靖 (四)尉遲敬德 蘇定方 李光弼 郭子儀 (五)王彥章 曹彬 狄青 (六)韓世忠 劉錡 (七)旭烈兀 郭侃 徐達 常遇春 藍玉 周遇吉 (八)馮勝 戚繼光

少年叢書

[illegible] 每册一角

近世大發明家小傳 每册四角

商務印書館出版

(E133)B

科學

中國科學社編輯 第十二卷第一期

原子價的電子說……程延慶
近世物理中之電磁光浪說……周君適
留法個人研究錄……黎國昌
南京之飲水問題……王璡
太平洋沿岸所產之煤鐵與煤油……何致虔
創造的化學……沙玉彥

▲每月一册二角半 全年連郵費三元

商務印書館啓

增刊足本 中山叢書 即中山全書

四版出書 大贈送 十四天 歡迎翻印

全書共一百餘萬言一切包括 洋裝四大厚册 原價三元五角 贈送期內祇售六角五分

本書歡迎各同志翻印宣傳期國民革命早日完成本局有厚望也

市上出售之[illegible]

特別加贈 [illegible]

贈送期 陽歷七月十日停止

上海南京路拋球場東首科發藥房對面 大華書局啓

中國歷代奇術彙編 奇術叢書

▲白光電球奇術 [illegible]
▲中西驚人相術奇書 [illegible]
▲圓光眞傳秘訣 [illegible]
▲辰州符咒大全 [illegible]
▲催眠術講義大全十卷 [illegible]
▲扶乩眞傳秘訣 [illegible]
▲造夢術 祈夢秘書 [illegible]
▲神傳護身術 [illegible]
▲妖怪攝精鍊形奇談 [illegible]
▲羅漢拳譜 [illegible]
▲關亡召鬼秘訣 [illegible]
▲祝由科奇書 [illegible]
▲戲法 [illegible]

中國數千年所傳奇秘術數完全備於此書 內容[illegible]

上海望平街中西書局啓

2045 戊A

行易知難

[illegible]

黃埔軍官學校鑒定國民革命軍的步兵操典

一册定價二角 代售處 [illegible]

中國國民黨上海特別市黨部商民部為發行（商民運動）特刊徵文啓事

[illegible]

六月二十八日

懸獎徵求國民革命歌

一、歌詞 意義要確能表現國民革命精神 文字要激昂雄壯

二、獎金 三百元

三、地址 寄南京成賢街十號中央宣傳部

四、截止期 陽曆七月卅一日

中央執行委員會宣傳部啓

六月念九日

代售國民革命軍日報並招承派報通告

[illegible]

鄂贛湘民報出版預告

本報已籌備就緒定於七月十日出版

社址 法租界二洋涇橋 電話中央七六〇一

李仲三鬻字

[illegible]

蘇州學生聯合會緊急啓事

[illegible]

江蘇省立第二師範校友會大會通告

[illegible]

蘇州振華女校 招 高中文科、數理科、師範科、國學專修科 ○初中暨小學各級插班生

[illegible]

持志大學為添設法律系經濟系啓事

[illegible]

持志大學暨高初中招男女生

[illegible]

中華藝術大學招男女生

[illegible]

浙江公立法政專門學校招收插級生

報名日期 [illegible] 考試日期 [illegible] 考試科目 [illegible] 試驗地點 杭州[illegible]

校長樓桐孫

廈門大學招生廣告

[illegible]

上海中醫專門學校念四次招生

[illegible]

上海夏季學院通告

[illegible]

北京中法大學居禮學院服爾德學院招考文理科新生

[illegible]

南洋醫科大學招收男女新生

[illegible]

東南醫科大學招考男女生

[illegible]

招生委員會啓

上海中山中學招生

初級中學科 體育專修科 預科 報名 [illegible]

上海民立中學校招生

[illegible]

南洋中學補習科招生

[illegible]

蘇州私立晏成兩級中學 慧靈女子中學 招生

高中初中各級均有餘額 考期陽歷七月十六號上午九時 [illegible] 校址蘇州謝衙前

中國公學大學部招男女生

[illegible]

上海市北公學中學部招生

[illegible]

廣東崇德女學招生

學額 報名 開學 地址 章程 [illegible]

校長徐婉珊啓

啓秀女校招生

[illegible]

大華產科醫學校招生

[illegible]

校長李平書

同德產科學校招生

[illegible]

校長周君常啓

同德產科學院醫校鳴謝

[illegible]

院長周君常啓

上海時疫醫院鳴謝

[illegible]

院長劉鴻生 [illegible] 朱子衡 [illegible] 任牛惠生

尚有評前廣告轉入第二張第五版 閱者注意

結婚後之攝生

身體素來怯弱之男女・結婚以後・不免勤於房事・精血日漸消耗・於是減食乏力・面容益形瘦削・若不注意攝生進補・後患不堪設想・

百齡機

經過廿二行省之名醫化驗試用・證明爲不熱不膩之男女養生良藥・有補經血・健脾胃・調營衛・滋陰補陽起衰補弱等非常功效・結婚後之夫婦服之・可收廣嗣延齡・永保健康之良果・

價目 大瓶每瓶二元每打念元 小瓶每瓶一元每打十元 國內外各藥房均有出售

上海愛多亞路 九福公司發行

贈書 衛生芻言

四大名家法書吳昌碩石琴館主衆巢居士天台山農四大名家書衛生芻言精印一大冊並附本年份日曆如蒙索取請附郵票六分即奉一冊函寄上海愛多亞路九福公司廣告部收不悞

本館要電

國軍進抵兗州城外

▲西北軍馬隊抄襲後路
▲馬玉仁全部在徐繳械

〔徐州〕據報、三路軍已進抵距兗州十餘里、今午正猛攻、兗日夕可下、西北軍馬隊、亦已進至南旺東平間、以襲兗州魯軍後路、（三日下午五鐘）

〔徐州〕馬玉仁部調徐、今午繳械、聽候遣散、（三日下午三鐘）

〔南京〕王普由蚌埠到寗、報告前方軍事、三十七軍已佔領碭縣、（三日下午三鐘）

中央政聞

▲交部派趙世瑄接收膠濟路

〔南京〕交通部因膠濟鐵路、關係外交、至爲重要、現派該部路政司長趙世瑄兼領該路局長、前往接收、（三日下午五鐘）

〔南京〕津浦路管理局調委機務處長葉損吾、爲總局辦公廳長、（三日下午三鐘）

〔南京〕外財兩部會委林紹楠爲金陵關監督、兼江寗交涉員、（三日下午三鐘）

蘇省黨務紀要

〔南京〕蘇省黨部改選、徐恩曾余心一劉嶽峙當選常務委員、（三日下午三鐘）

〔南京〕蘇清黨委員就職、內分三科、秘書科周曙山李壽雛、審查科余心一靳鶴聲、情報科葉秀峯李一平、（三日下午三鐘）

〔南京〕蔣派中央黨部農民部長黃別素、師長蔣光鼐赴滬慰問陳銘樞疾、（三日）

〔南京〕二日中央開農運工作會、省黨部余心一葛建時、省農會田士捷秦仁昌均到、由中央農部秘書李希賢主席、對農運有重要決議、（三日下午三鐘）

馮軍赴漢之外訊

▲唐之眞意在自保地盤
▲馮勸唐非取消武漢不可

〔北京〕外訊、漢唐對共黨首領、曾微露諷使離漢意、故鮑鄧等均懼而逃亡、唐之眞意、一方欲以驅逐共黨、敷衍馮蔣、一方則略換面目、改組湘鄂政府、據爲自己地盤、但馮以徐州原議、並不如此、武漢僞政府名目、非取銷不可、故馮軍此次南下、有勸唐迅速表示意、（三日下午五鐘）

北方所得閻馮軍訊

〔北京〕報載現大同駐有晉軍傅汝鈞一師、懷仁駐盧豐年一師、開抵綏遠之西北軍、尚無動作、熱河軍近奉調赴察境助防云云、（三日下午九鐘）

下關炸藥爆發慘劇

〔南京〕二日午刻下關發生大慘劇、因軍械處運輸股股員包廣圖、由清江運來火藥兩船、計一千零三十八箱、泊於下關日清輪船公司碼頭、已起卸一船、餘一船忽然爆炸、轟然一聲、紅光四射、濃烟密布、血肉橫飛、江岸一帶房屋、全行震動、江中毀去划船三十餘隻、盡成木片、漂於江面、船夫屍身、悉沉水底、岸上死男女數十人、重傷三十餘人、輕傷更多、迎春樓南洋旅館及附近房屋、多被震毀、或將坍塌、押運兵楊清馬德明秦好明、均罹於難、（三日下午三鐘）（按另有詳報見通信欄）

青島軍艦注意洋面

▲張宗昌通緝李景林舊部

〔青島〕本埠連日大霧、出入輪船多停駛、當局電令各艦、注意洋面扼要地點梭巡、以期週密、（三日上午八鐘）

〔青島〕膠海關因共和紀念、休假數日、（三日下午七鐘）

〔青島〕錢宗淵調任津浦路局車務處長、四日赴濟就職、（三日下午七鐘）

〔北京〕張宗昌懸賞通緝李景林舊部徐君甫、（三日下午九鐘）

奉張又發對外宣言

▲謂信奉國民主義與南人無異

〔北京〕張又對外宣言、負責保護境內外僑、不平等條約、應取合理的手續修改、中國爲此種條約簽字國、此種條約、不適現狀、請列國以友好精神、交涉改約、在修改以前、當然尊重此種未廢棄之條約、予等信奉國民主義、與南人無異等語、（三日上午十二鐘）

粵省軍政要訊

▲范部將經由桂林入湘
▲各界決電請討伐武漢

〔香港〕范石生部李根雲師、由平馬集中濛江、李親來粵謁李濟琛、領餉彈回桂、運由桂林入湘、不經粵平馬、所餘范部、不日亦開拔、（三日下午八鐘）

〔香港〕一日各界在省黨部慶祝國府成立、到數十團體、決電寗下令討伐武漢、及反日出兵、（三日下午八鐘）

〔香港〕黃埔軍校籌建中山中正兩園、建二人銅像、限兩月竣工、（三日下午八鐘）

〔香港〕李承翼昨由滬抵港、（三日下午八鐘）

松江祝勝大會之第三日

〔松江〕各界慶祝北伐勝利大會第三日、童軍會操並游藝、晚提燈到百餘團體、有抬閣十餘座、爭奇鬥勝、觀者人山人海、小校場演劇、通宵熱鬧、狀況爲數十年來所未有、（三日下午十一鐘）

京聞紀要

〔北京〕張大赦令、內容除殺傷尊親不赦外、殺人強盜強姦略誘減二等執行、其死刑無期徒刑二等徒刑、及共產主義犯、如經判決、經該法廳認有重大嫌疑者、仍暫覊押由法部擬管束條例、呈候核准依限管束外、其應赦免者、不分已判未判、應管應交、限令到七日內一律開釋、（三日）

〔北京〕海軍參謀航空三機關、併入軍事部後、所有事務、皆歸該部總務廳處理、該廳設六科、分海參航各二科、（三日）

〔北京〕今日閣議、明令誥誡將士、凡駐防各地與民相洽、又令免除四項加一捐、又令陳奉璋爲奉警長、王鐘寰爲政長、佟兆元爲遼瀋道、邴克莊東邊道、戰滌塵洮昌道、鄒泮春奉關督、姚啟元安東關督、勝清理處歸併財部、閻澤溥督辦、朱有濟嚴璩賚道爲會辦、又議外內財法實農六部新官制、交法制局、（三日下午九鐘）

〔北京〕帥府編于芷山部爲衛隊師事已作罷、現擬命張學周編一衛隊旅、（三日）

〔北京〕潘復赴津與籌欵事有關、（三日）

〔北京〕張海鵬返奉任毓麟親到車站送、（三日）

〔北京〕今日于珍出京回奉、（三日下午九鐘）

〔北京〕常蔭槐一日電請呂榮寰來京、商東路整理、（三日下午九鐘）

注意謹防假冒

戒煙

功效神奇 百發百中 當面可試 爲應屢驗

百補戒煙丸

德羅洋行

兩腋狐臭 藥水

腎健身強

背痛 骨痛 腰痠 風濕 夜不成寐

小便赤熱 小便臭濁 皆腎病先兆

如患右列病症 服第威德補腎丸即能迅速全愈 此丸各藥房均有出售

各社電訊

日政府救濟川崎問題愈棘手

▲大倉組要求扣押材料
▲各債權者亦有效尤意

▲東方社三日東京電 川崎造船所救濟問題、大債權者大倉同人呈請沒收建造軍艦之材料、故大小債權者亦有相率效尤之勢、殊不易解決、關於右者、三土藏相語人云、「大倉同人之債權、除押欵外、約有五百數十萬圓、政府若欲救濟川崎造船所、須於現在豫算之二千萬圓外、追加此數、此亦係一問題、再者若其他大債權者起而效尤、則政府除將此事擱置不理外、別無他法、然恐不至於此耳、」

▲東方社三日東京電 田中首相本日赴腰越別莊、在火車中語人云、「外間傳說因川崎問題、使內閣呈不統一之現象、實則並無此事、由內閣議繼續討論、極合於立憲之精神、余以爲川崎之救濟、乃國防上必要之舉、因此事由余下最後之決定、故擬徐眺風景而後綏綏圖之、將於四日開臨時閣議時、或於五日之常例閣議、宣布余之斷案、現均未定、總之此事無須汲汲、」東方會議尚須延長四五日、」

▲電通社三日東京電 川崎救濟案尚未決定、欠大倉組鋼鐵代價總額一千萬元、又被扣留建造戰艦材料作抵、並請原法相調解、鄉男救濟案中、未包含此債欵、對債權者問題將起紛糾、伍堂中將以立案既受非難、不願使人疑及動機不純、有辭去造船所長意、海軍方面正極力慰撫、對川崎造船設再出現扣留財產抵債情事、日政府亦將無法可辦、大藏省方面以爲若實行救濟、將行第二次追加、日首相云、姑徐徐合理裁斷、

▲電通社三日東京電 川崎造船四日應付各債、已變賣各項物品準備支付、已報告海軍省、

▲電通社三日東京電 犬養毅氏爲川崎造船問題、昨日往晤首相、其言曰在閣議已決定一任首相辦理、首相之裁斷、想不至於糾紛、結局將照大藏省案可辦理、水野文相亦言或將仍照原案、

日本決心反對五五三比率

▲雖退出減軍會議亦所不惜

▲電通社三日東京電 日內瓦三國軍縮會議之巡洋艦比率問題、日政府已決心、若英美欲壓日本以五五三比率、即使會議決裂、亦斷不屈服、

▲電通社三日東京電 日本對英國提出之巡洋艦問題反對理由、爲（一）若照英國提出噸數、則日本不能不於現計畫者外、再造多數巡洋艦、（二）將來輕巡洋艦、若定爲七千五百噸、則須建造現有古鷹級七千一百噸、由良級五千五百噸、夕張級三千一百噸以上者、不能不拋棄延長艦齡節省財政之利益、（三）揚子江方面可用者、爲三千噸以內、七千五百噸、失之過大、日政府對此態度、已決定對於巡洋艦問題、英國提案、日美皆表反對、惟美爲此會主唱者、將先使美國勸告英國改變態度、以合軍縮主旨、又不問在何種情形、對於巡洋艦驅逐艦、如欲強制日本以五五三比率、即使擔會議決裂責任、日本亦甘心退出會議、

▲電通社二日日內瓦電 專門委員會已決定潛水艦最大噸數爲八百噸、艦齡爲十三年、

▲電通社二日日內瓦電 英國提出之巡洋艦問題、三國各有主張、不易一致、美之保留七十隻要求、蹈爲國防上所要、觸及軍縮根本問題、即使在專門委員會討論、亦難望有歸結、此問題與比率問題尤有重大直接關係、有主由三國全權交涉解決者、經各國幹部協議結果、已決定一任全權交涉、三國全權將於開幹部委員會前先行交涉、此後專門委員會、即議及艦型及相當技術方面、對於所要隻數噸數等問題、將一任政治解決、

美飛行家之榮譽

▲路透社一日巴黎電 今日拜爾等由凡爾抵巴黎車站時、受極盛之歡迎、旋赴總統府、以特製小旗贈予法總統、該旗將藏國家博物院中、法總統曾誠懇欵賀諸飛行家、

▲路透社二日華盛頓電 海軍總長請柯立芝總統以特別飛行十字章贈予拜爾、同行者亦各予以獎贈、聞海軍部現正計議可否以海軍飛機沿赤道飛繞地球一周、

▲路透社二日哇太華電 美飛行家林白今日抵此、參與加拿大建邦六十年紀念禮、有飛機十二架護送、不意其中兩機於將降地時互撞、駕機者約翰森因傷殞命、

武漢金融界已陷絕境

▲東方社三日上海消息 某方面接漢口一日來電云、武漢共產黨目下強制流通之紙幣有數千萬元、而準備金不逾六百萬元、故紙幣已跌至六折、無準備庫券九百萬元之發行、更擾亂金融界、貨幣之市價尚有再跌之勢、普通物價概漲四成、糧食最缺乏、其價現已漲至一倍、此間殷實之商界廣幫寗幫等、皆已避匿、共產派仍存在、彼等無回漢口之希望、土著之商家、大半停業、

▲東方社一日漢口電 漢地目下表面上雖極平靜、然共產黨人物以種種方法、將所有紙幣兌換現金、以備萬一之用、鄧演達居處無定、其他諸人皆準備逃亡、對於今後戰局之進展須視與唐生智軍相對之張發奎部第四軍及第十一軍之嚮背如何爲定、共產派最後之靠山、亦爲此兩軍、兩軍之將領、於與寗方安協之事、已無異議、然其中尚有二問題、卽於陳銘樞時代之兩軍軍費問題、尚應向寗方領取百餘萬元、又關於軍官學校出身之下級將校中過烈分子處分問題、現尚在交涉中是也、

武漢俄人尚未出境

▲路透社三日漢口電 前傳除俄領署人員外之俄人均已離漢一節、茲悉若輩尚未啓程、擬於日內乘火車赴鄭、再乘火車達隴海鐵路西端、然後乘汽車赴西安、取道內蒙赴庫倫、聞鮑羅廷或將留駐、

廣州碼頭工人對日船罷工

▲東方社三日香港電 昨日（二日）午後起、廣州碼頭苦力對日船開始罷工、

▲東方社三日香港電 二日下午、廣州碼頭小工之罷工、有一小部分至旁晚已解決、同時有日本產海產物正欲從稅關運出、被經濟絕交調查委員查出、遂被沒收、廣東總商會已於昨日決議、承認經濟絕交委員會之決議、日商已在七月一日以前、將堆棧各貨完全脫手、

蕭佛成任清黨法庭委員

▲中央社三日南京電 中央清黨委員會派蕭佛成爲中央清黨特別法庭委員、

粵省東西兩江漫溢

▲路透社三日沙面電 東江西江水溢、果府被毀、河南島地已成澤國、南岡石龍南石之稻田被淹、

公電

徐州四十軍政治訓練部電 各報館均鑒、東電敬達、敵軍現漸由棗莊、進抵臨城、第三路軍已直趨兗州、距城僅十餘里、西北軍馬隊已進至南旺東平之間、將截擊兗州匪軍後路、現匪軍大部集中泰安、兗州即日可下、敝部今日第一小組開第四次黨務會議、開會如儀、副組長屈樸因就任第八團政治訓練指導員辭職、由到會人員投票選舉、宣傳科彭醒民科長以最多數當選、全場鼓掌欣慶得人、特聞、第四十軍政治訓練部冬、

豐縣新編獨立第八師長閔仲謙感電 各報館鑒、敝師奉李總指揮王總指揮令、擔任左翼挺進、已於本月二十三日到沛縣集合、襲擊側面、於二十四日率第一旅各部、分路進攻、一擊夏鎮、一擊魚台縣、於是日午前、會同微湖水師各營、進攻夏鎮、激戰一晝夜、於二十五拂曉佔領夏鎮南段、敵軍退守北面抵抗、我軍復派便衣隊暗抄敵軍後路、將敵軍六十四師包圍、適該部旅團營長表明態度、服從三民主義、敵師長裴梅峯逃亡無踪、於二十六日午前、夏鎮全部佔領、殘敵一部退往臨城一帶、尚有一團之衆、正在派隊搜索之中、又我第一旅第一團團長賈照瑞等部、於本月二十六拂曉、率隊由三濟尖分道襲擊、至下午敵勢漸不支、向西北退去、遂將魚台縣佔領、準備進展、新編獨立第八師師長閔仲謙叩感、

徐州新編獨立第八師電 申報館鑒、新編獨立第八師閔師長、身臨前線督戰、錢旅長麹團長、於有日佔領夏鎮、此役敵軍因該鎮爲入魯要道、軍事上極關重要、頑強抵抗、戰爭頗烈、我軍異常奮勇、敵軍被迫投誠者、有兩團之衆、李總指揮因此特電嘉獎、有我軍從此又多一勁旅等語、本部官兵、得電格外奮發、乘勝追擊、在三鄉區地方激戰多次、敵勢不支、並棄魚台向濟寗一帶潰退、現於感日完全佔領魚台、氣勢甚壯、並直進泰安、會師濟南、爲期當在不遠、

臨城第十軍八師政治訓練處艷電 申報館轉各報館各軍師團部各級黨部各界同志均鑒、我軍自克復徐州後、前鋒即繼續向北猛進、有日早、遇敵於韓莊、當時激戰一日、敵勢不支、向北潰退、我軍即跟踪追擊、寢日佔領臨城、感日晚克復滕縣、各軍現已逼近兗州、濟南指日可下、該逆所經各城鎮村莊、大多十室九空、軍進攻以來、三日內連克名城、敵心已寒、已潰不成軍、民有倒懸之苦、推其原因、全係張逆宗昌匪軍所造成、白俄軍隊任意燒殺、尤爲殘暴、北方民衆恨之刺骨、故民衆對於我軍到處、莫不鼓舞歡迎、此次節節勝利、雖由於武裝同志之努力、然實得民衆贊助、北方民氣如斯、「直搗幽燕」定可實現、轉瞬間耳、特此電聞、國民革命第十軍八師政治訓練處叩艷、

華商請飲 屈臣氏 老牌汽水

總發行所寗波路七十一號 電話中央2350

國貨 草帽大減價 望平街華冠帽莊 內特514

防禦水旱！增加農產！速辦 農田車水機

本廠特造最新式大小柴火油引擎吸水泵浦備有現貨說明書函索即寄

常州西門外頭橋 厚生機器廠啓 浙江路寗康里事務所在北 1885

品珍收兌 金剛鑽石 珍珠翡翠 出價從豐

上海南京路勞合路對面 漢口後花樓交通路中市

中南 鹽業 金城 大陸 銀行儲蓄會

擔保 分紅

以四銀行四千五百萬元以上之資本保本保息

紅利均分會計公開以互助之精神提倡國民儲蓄

簡稱四銀行儲蓄會

慶祝蔣總司令就職與出師北伐週年紀念籌備會啓事

逕啓者七月九日爲蔣總司令就職週年紀念日十五日爲國民革命軍出師北伐週年紀念日凡屬國民革命軍旗下的民衆東南同志奚不額手相慶茲定於七月五日下午一時假座商務印書館東方圖書館二十六軍政治訓練處開慶祝籌備會除通告外特再登報露佈希各團體屆時派代表出席與會共策進行爲盼

國民政府財政部令第六號

茲訂定國民政府財政部統一會計委員會章程九條公布之此令 代理財政部長古應芬 中華民國十六年六月卅日

國民政府財政部統一會計委員會章程（第一條）國民政府財政部爲統一並整理各機關會計起見組織統一會計委員會（第二條）本會委員由本部次長審計院國庫司金庫各派一代表一人及會計司司長科長充任之（第三條）本會設主席一人副主席一人由本部次長充任之副主席一人由會計司司長充任之記錄一人由會計司科長充任之（第四條）凡關於統一及整理各機關會計事項由本會議決呈部核准施行（第五條）本會得組織臨時審查委員會審查各項問題與提案並得隨時函請各機關人員出席表示意見（第六條）本會遇必要時得函請會計司派員調查及報告各機關會計情形（第七條）本會得聘請專門顧問（第八條）本會會議細則及辦事細則另訂之（第九條）本章程自核准公布日施行

中央政治會議上海臨時分會佈告第十九號

爲佈告事本會前以上海特別市政府成立於本月三日經第三十六次會議議決於本月底結束所有未了事件概移交上海特別市市政府接辦經呈准中央政治會議在案茲於本日第三十八次會議議決（一）本會所有案卷備於本月七日以前結束（二）本會附設之上海教育委員會上海衛生委員會移交上海特別市市政府（三）實業團體條例起草委員會移交中央法制局（四）接收改組揚子江技術委員會及濬浦局委員會除業經呈請中央加委外嗣後改隸中央政治會議直接辦理（五）上海市各地方機關調查委員會（六）清查接收逆產委員會（模範工廠委員會移交勞働大學籌備處）（七）本會自通告日起一切公文概不受理爲此除呈報中央並分別函知外仰各機關商民人等一律遵照此佈

中華民國十六年七月二日

江蘇兼上海財政委員會通告

爲通告事案查國民政府江海關二五附稅國庫券發行簡章第五條預扣利息「聲明自購券人交款之日起至十六年六月底止應給庫券利息按日計算於交款時照數預扣」等語是此條之規定凡在六月底以後繳款者當然即不能適用又查此項庫券係自七月一日起息所有已認而尚未繳款者或自七月一日起以後認券繳款者均應照月息七厘計算於交款時按日貼還收款機關以符定章而昭劃一恐未週知特此通告

十六年七月一日　戊A1988

國民革命軍第二十六軍淞滬戒嚴副司令部啓事

查本軍各部隊駐防滬上擔任閘北及吳淞一帶戒嚴事宜稽查奸宄維護地方早爲各界人士所共悉惟關於禁煙一項係歸淞滬禁物品稽查處專責辦理不屬本軍範圍所有該處執行職務時需用兵力奉令由本軍酌撥協助並歸該處直接指揮故該處派出檢查員兵倘有在外私行騷擾不法等情可逕向該處報告聽候查辦現因外間不明眞相時有責言除布告外特此聲明並希各界諒察

甲A3030

國民革命軍第六軍第十九師司令部通告

查本師原係第十九軍改編當本師在寧海奉化新昌百官等處作戰所有傷亡官兵節經派員分赴各處切實調查無如事過境遷原屬長官既分散各處不相知聞而家屬方面或未知本師駐址無從報告更有既經傷亡而家屬並未之知者以此種種關係致未獲詳細之結果除再派員徵查外合亟登報通告凡各處以上各戰役內負傷亡官兵之家屬或其友朋同伍等之能確知該官兵傷亡事實者務望於一個月內出具聲請書將下列各項（一）隊號階級（二）姓名年籍（三）傷亡地點及其詳細情形（四）家族情形及詳細住址（五）聲請者通信地址等逐一敍明郵寄杭州仙林寺第六軍第十九師砲兵營營部收轉本師部以憑查核彙案分別請郵是爲至要特此通告

戊A1910

上海特別市黨部黨化教育委員會啓事

本委員會代上海黨務訓練所招收夜班學生一百五十名其已報名塡表者業於昨日登報口試其已及格各生姓名披露於后再本日下午二時繼續舉行口試如不到部受試一律不予保送特此通告

及格各生姓名

金俠農　朱逸才　徐廻千　劉勵吾　蔣寧庠　張輝　吳耕莘　金則用　王佩坤　汪克定　陸裕彬　洪蔭軒　繼發山　姜鴻章　歐文光　姜品章　鄒霖　王福熙　鄒濤　汪欽塘　沈繹之　辛志林　顧祥麟　丁文軒　鄒蓀安　葉潤莘　唐駿　朱開辰　陸家駒　朱春輝　王家煥　歐陽澂　王心質　沈雲志　梁堅白　錢邦彥　傅佩宏　潘雲　應灝巷　林一青　鄭澤夫　黎明　胡宗藩　陳蟄儒　吳元庭　魯勳成　王德磬　沈懷文　王桂良　周經鼎　張中天　羅少英　任兆豐

戊A2047

中國國民黨上海特別市黨部重要通告

本黨曾受共產黨陰謀篡竊而破壞統一的組織自清黨運動開始凡我忠實同志皆集中於一個組織下而無彼此可分且亦不復受任何陰謀之分化近聞報載有統一滬黨部之說上海特別市黨部明明統系于南京中央既統一矣復言統一是顯然有分裂本黨部之企圖爲漸始之試探行動本市黨部視此爲有嚴重之形勢潛伏其中且須有事前制止之責爲此通告本市全體同志當下深刻的注意

戊A1976

中國國民黨中央執行委員會宣傳部駐滬辦事處通告

查本處紀念八日委員會第一次常會議決每星期一日上午十時在總商會行總理紀念週茲定於七月四日（星期一）開始舉行除本處職員均應依照到會外所有本埠各機關各團體並希踴躍參加爲盼特此通告

戊A1953

中國國民黨上海特別市黨部青年部啓事

凡本市青年團體須來本部備案前經通告在案現呈報備案者固多而未來備案者亦不少特再通告望未備案之各青年團體於日內將組織狀況成立經過及規則章程一併函報本部俾便審查後予以備案幸勿遲延是幸

中央軍事政治學校招考特種兵科入伍生通告

本校爲造就砲工交通騎輜等專門人才起見招考特種兵科入伍生一千名入伍期滿升入軍事政治學校簡章如下（一）資格凡曾在普通高級中學校畢業或有與普通高級中學畢業同等程度並身體強壯而無嗜好及信仰三民主義者年齡十八歲以上二十四歲以下（二）川資無論遠近來投考者來往川資一概自備（三）保證中國國民黨各級黨部或忠實黨員三人以上介紹書（介紹書可向上海報名處及南京本校索取）（四）報名地點上海總司令部辦公處暨小東門黍壽街敬業初級中學校及南京本校（五）報名手續然後攜帶此項介紹書及本人最近四寸半身相片二張向上述地點報名呈繳領取入試證（六）考試地點南京本校（七）考試課目國文　政治　代數　幾何　三角　物理　化學（八）檢驗體格以前依照本校身體檢查規則先行檢查合格者方得入試左檢查科目體格視力聽力握力肺量及治療困難或傳染危險之疾病者甲乙兩等爲合格丙丁兩等爲不及格（九）報名日期自登報日起至八月十日止（十）考試日期自八月十五日開始（十一）……

中國國民黨中央黨務學校招生廣告

本校招考學生由各省各特別黨部考送來校試外舉行直接試凡志願投考本校之同志希遵章來校報考可也（學額）甲乙兩組各二百名依本校簡章各省區應得額數分攤之（資格）（甲）本黨忠實黨員願終身爲黨服務非得中央允許不選改職業者（乙）富革命性刻苦耐勞身心強健而無嗜好者（丙）年齡二十歲以上二十五歲以下者（丁）高中畢業或同等程度者（戊）絕對能遵守本校一切命令及規則者（報名日期）自登報之日起甲組至七月十四號止乙組至八月四號止（報名地點）南京大石橋本校（報名手續）一志願投考同志（甲）在京者由各級正式黨部證明爲忠實同志或由忠實同志二人擔保俱照本校發給之保證書格式一一填明簽字蓋章（乙）在外者由各地各級正式黨部備函擔保或二同志擔保但此項擔保人須經一正式黨部證明其爲同志保證書保證該生錄取後依式補塡簽字蓋章二本人最近四寸像片一張（考試科目）（甲）筆試（1）三民主義（2）中國國民黨總章及黨綱的意義（3）作文（4）歷史地理的常識（5）數學（算學代數平面幾何）（6）外國文（英俄德法日任擇一種）（乙）口試（考試日期）甲組七月十五號起乙組八月五號起

校長　蔣中正

戊A1955

中國國民黨中央黨務學校籌備處通告第三號

爲通告事本校招考學生正式委託各省各特別區黨部辦理在案茲因各省區初試考取學生有不能如期報到者故舉辦覆試勢非延期不可本校籌備會議於本月二十八號開會議決甲組覆試日期改爲七月十五號與本校直接招生考試同時舉行特此通告

戊A1954

中國國民黨中央黨務學校通告第四號

本校第一期學生修業期間原定四個月本校爲提高學生程度起見經第十四次籌備會議議決改爲六個月特此通告

戊A2031

上海黨務訓練所取錄特別班學生通告第十七號

正取生一百五十名

郭志閎　徐澄　朱傳庭　黃景柏　方湘　瑜　張上鎮　黃繼發　張少岩　郭鏞　郭龍　陳賢　戴紀　朱鉅　鄭紀　東劍　王劍　周屈任兆豐　徐佑　俞伯鄉　林胡山周祖鄭之　彭覆仁　鄭英　徐宗　卿文龍　吳柳　中一　陳志　徐如　徐民劍　張霞　方泉　王賢　永約　郭紹　陳傳　胡檳　劉平　謝銘　俞劍　方惠　余柏　周蘊　鄭史　陳雲　張上　徐駿　王網　林亮　張毅　黃鐵　吳承　李慶　沈炎　程文詩

爲通告事照得本所夜班當經上海評議佈告在案茲特定於四五兩日考驗保送各生如期前來註册切勿延誤特此通告

上海黨務訓練所　中華民國十六年七月二日

甲A3212

國民革命軍第四十軍教導隊招考入伍生通告

敬啓者本隊現招考入伍生一百五十名定七月二十號舉行入學試驗其資格限定（一）年齡在二十三歲以下者（二）須由中學畢業及具有與中學相當之學力（三）須體格強健確無嗜好者（四）須有切實安保者如有資格相符有志願投考者可到南京江寧府本隊索取簡章一閱或函索亦可此啓

乙A3281

政治工作人員養成所採錄各生須知

南京國民革命軍總司令部政治訓練部政治工作人員養成所爲各生應往之勞特託本所代辦駐滬註冊手續其未註冊者請即來南市方浜路會館內本所駐滬辦事處註冊可也

戊A2016

中央軍事政治學校籌備委員會展期投標被服通告

本會原定七月五日在本會開標服裝現因期促各方送來貨樣多不完備茲展期於七月二十日舉行有意承辦下列貨物者不論一種或多種請即來索取投標章程及說明書並依據說明書內所列各件製備貨樣標明店號價格於七月十五日以前送到南京本會總理科要計開單軍服棉背心呢外套膠布雨衣作業衣作業帶皮鞋皮鞋帶水壺飯盒雜囊軍毯棉被草鞋襪子被子襯衫衛生衣子彈帶等以上每種均在六千件以上

甲A3154

孫中山先生陵墓銅門銅窗等工程招求投標廣告

孫中山先生陵墓銅門銅窗等工程現須招人投標凡欲投標者須照下列章程辦理（一）時期自本年七月一號起至卅號止爲投標時期過期無效（二）資格凡製造家曾經承造過此項工程一次在二萬兩以上者願意投標請至上海四川路念九號彥記建築事務所交手續費三元領取圖樣章程照行投標（三）凡投標人必須依建築師所定製成樣品一方以評工作能力（四）投標函須封固於七月卅號以前交至四川路念九號彥記建築事務所

甲A3180

江蘇省婦女協會籌備委員會通告（一）

本委員會受江蘇省黨部特別委員會之指導業經組織成立其職責爲指導全省各縣婦女協會之組織事宜於六月十六日在省黨部開第一次會議分配工作推定總務部主任王孫多珍組織部主任陳效先宣傳部主任張幼儀爲主任張客山爲調查部主任楊志先爲遊藝部主任張履芬朱秀貞爲交際部正副主任暫假南京一枝園三十八號爲辦公處已於六月十八日開始辦公各界如有接洽事件請逕向本會接洽可也

乙A3728

江蘇省婦女協會籌備委員會通告（二）

茲爲統一本省婦女協會組織起見凡已經開始籌備之縣市須將籌備情形即日呈報本會以憑查核其未經籌備者統由本會直接派員籌備各縣市黨部得推薦各該縣市籌備員五人由本會遴任之特此通告

戊A2042

上海婦女慰勞北伐前敵兵士會計股啓事

啓者本會發起人原定每人銷售遊券伍百張不收券者即直接捐洋伍百元（另外樂捐各聽自便）現在各發起人除李忠仁夫人及黃廖夫人外俱有捐洋及券資均已先後收到聞李忠仁夫人已去香港黃夫人尚在滬上但本股因不悉黃夫人住址以致遊券擱延至今尚未送到特此登報請黃夫人尅日將詳細住址開明擲下爲盼 辦事處膠州路七號

戊A2051

上海婦女慰勞北伐前敵兵士會鳴謝

三友實業社　毛巾五百條　一盒
蔡同德藥局　臥龍丹七十瓶　純陽正氣丸一方
郭泰祺夫人　寶香木雕就鳳凰鏡架一對
胡夫人　黃色古磁花瓶　五幅
朱孝臧先生　書聯　一對
謝无量先生　詩題　二張
永安紗廠　白布五十疋
丁子明女士　絲繡受天百祿圖帶鏡架一方
饒磁荷花及絲繡緞龍袍衣各一方
人物古磁大花瓶一對
徐志摩先生　詩題　一張
對聯　二幅

乙A2050

國民革命軍第二十六軍陣亡將士追悼會啓事

敬啓者溯去歲革命軍興義師東指我二十六軍將士奮勇前驅摧堅陷陣轉戰千里歷半年如富陽湯溪諸暨松江諸戰役以勞勝逸以寡勝衆血飛肉搏還我湖山我將士爲主義而死爲黨國而死爲人民而死有餘榮矣夫復奚憾惟是殘骸無完首豹死有留皮浩劫同悲悼心曷已茲定於十六年八月一日爲陣亡將士開追悼大會於杭州西湖忠烈祠尚望賢達挽以鴻文騷逸廣歌以慰英魂庶幾銘鐫金石作作騰芒尚望哀誄輓章多多益善龍光泉壤行賁頒詞謹啓 如蒙賜件請寄杭州軍事廳副官處上海閘北第二十六軍司令部副官處

乙A3181

江蘇捲菸統稅總局佈告

案奉國民政府財政部令委任本委員等爲江蘇捲菸統稅總局委員等因奉此本委員等遵於七月一日就職即於是日開徵特此布告 計開

●全國捲菸統稅暫行簡章

●第一章 總則●第一條 凡國內捲菸廠製造或商人運銷外來之捲菸除本簡章另有規定外均照本簡章納捲菸統稅 第二條 各省設捲菸統稅總局承財政部之命管理各地捲菸統稅 ●第二章 稅率●第三條 捲菸統稅照值百抽五十 第四條 捲菸統稅實施後所有捲菸之稅率原有中央之二五稅出廠稅及各省之特稅等名目一律廢除 ●第三章 徵收方法●第五條 捲菸統稅以貼用印花稅票行之前項印花稅票由財政部印製發行之 第六條 徵收方法分爲兩種 第七條 凡已貼印花捲菸如再運往他處分銷時一體驗放不再收稅 第八條 凡貼用捲菸印花者照刑律僞造有價證券例治罪 第九條 查有漏稅情弊或查驗時憑證未經貼用者 第十條 捲菸統稅徵收經費由本部另定之 第十一條 本簡章未盡事宜另以細則規定之 第十二條 本簡章自公布日施行

委員　孫嘉榮　萬君默　史家麟

國民政府財政部實施捲菸統稅佈告

查捲菸爲最大之消耗品各國對於征稅率視他物特重吾國捲菸名目繁雜亟應改辦統稅以資整理茲決定採用值百抽五十之稅率征收方法分爲兩種（甲）國內廠製造之品於裝箱出廠時加貼印花（乙）外國運銷之品於關棧卸貨時驗明收稅加貼印花除粵浙兩省早已辦理外並將原有之二五稅出廠稅及各省之特稅等名目一律廢除特設江蘇統稅局於上海並令廣西安徽福建等省捲菸局遵行在案合亟佈告須知此項統稅爲國計之良稅務望各商民一體遵照此佈

中華民國十六年七月一日

戊A917

全國捲菸稅務總局結束通告

本局奉財政部訓令將原有之全國捲菸稅務總局及各省所設之捲菸局一律撤銷同時收回印花二五出廠兩稅各稅項目本局業於六月底止結束所有本局發行之捲菸印花及二五出廠稅捐單等照行用至六月底止失其效用特此通告

乙A3744

江蘇二區六邑菸酒商注意

本區菸酒牌照稅前由認商王家宅設處征收茲奉元本區主任陳錫元於七月一日起在上海西門內北新涇區設處徵收凡本區菸酒商依限領照所有菸酒牌照稅統歸本區征收特此通告

江蘇二區菸酒牌照稅主任陳錫元啓

乙A3705

江蘇省煤類特稅總局通告

爲通告事案奉財政部委任本局開辦茲定於七月一日在上海開始辦公徵收煤類特稅凡本省境內煤商均須遵照特稅局所頒章則辦理總局設立新閘路天盒里十七號特此通告

甲A3105

上海煤業公會爲煤捐特稅事通告

本會前奉江蘇省煤類特稅局函開凡本會會員已納特稅之煤如欲運往本地分省內銷者遵照該特稅局所頒暫行簡章第六條辦理以分運單爲憑毋庸重納特此通告

上海茶業公所改組商民協會分會籌備通告

本公所爲應時勢潮流於六月二十九日召集業中同人議決改組商民協會分會推舉籌備委員九人所有一切事宜爲特通告 籌備委員程裕隆葉子和君程裕新程右泉君北汪裕泰張春甫君程裕和吳尚廷乾泰吉胡之君老汪裕泰汪俊臣君曹永茂何竹君四汪裕泰程建新君茂生和介實君

乙A3739

大中央染廠召盤

本廠自本年二月間因各股東意見不合停業所有本廠全部生財機器連屋經營者請至本廠面議可也

乙A368

中南銀行廣告

本行資本總額二千萬元兩次收足七百五十萬元公積金及盈餘滾存九十四萬餘元（一）專營各種存款放款國內外匯兌跟單押匯（二）一切業務均照國內外銀行最新式辦理（三）代理收付款項保管箱及代客保管各種公債證券（四）付息取本手續極爲簡便 大陸銀行十足現金準備及準備公開制度之外另設四行準備庫 總行地址上海漢口路七號電報掛號 天津分行 北京辦事處 漢口分行 廈門分行

戊A1851

外國麒麟送子

本行獨家經理德國新發明專治陽萎腎虧等症返老回童器具名（Potentor）簡單靈便無需經過服藥開刀打針等手續擔保毫無危險功能活血健身一索得男可操左券購用時由本行專門醫生親爲考驗配製以求適意每日上午十時至十二時下午二時至六時均可來行親購

北京路三十號納華司洋行啓

(一)本館定報價目　中國境內每月洋一元二角每三個月洋三元四角每六個月洋六元六角全年洋十二元八角日本朝鮮同(新疆蒙古每月洋二元二角五分)歐美各國每月洋二元七角每三個月洋八元一角每六個月洋十六元二角全年洋三十二元四角報費先惠郵票不收
(二)本報廣告刊例　[特等]登於新聞欄內每行二十七字五行起碼每日每行四角半　[頭等]登於封面及時評前以二行起碼每日每行一元四角　[二等長行]登於後幅以三行起碼每日每行九角　[二等短行]登於自由談下以六十字起碼如超過六十字以十五遞加登於自由談下以三百三十字起碼每日每字一分二厘　[三等短行]登於普通地位(限登營業廣告)每日每字一分
●本館電話　▲營業部(廣告及發行)中央九五號▲主任室中七零零一▲庶務處中一五二七▲編輯部中四六一二▲採訪部中一五七七▲總主筆室中一五七六▲總理室中一五七六
本館開設上海漢口路二十四號始創自同治十一年即西曆一八七二年
中華郵政特准掛號立券按照總包特別優金寄遞之報紙

時評

◉軌外　（冷）

或有疑於軌外行動之說者曰、昔者我每聞人軌外行動之非是、心亦以爲然、然至近年以來、始倡一說、人或嗤爲軌外、及久而久之、附之者衆、效亦漸見、人亦不視爲軌外、一若非此不可、人人盡謂軌內矣、然則軌之爲物、果無定義歟、

曰雖然、非可槪言也、夫天理自然之軌、無論世界何處時代何年、莫可易變者、此之謂軌道、有定義者也、若由人心因環境而造、或習慣而成、是爲物所蔽、非人生之原則、如是之所謂軌道、則人各有其一、非特因時勢之變而前後相反、卽同時之人、亦因地位見解之不同、而各各相異、近人所稱之軌外與軌內、大抵類此者多也、是故欲求正確之軌道、當準諸人生之原則、

公電二

◉第二游擊司令捷電　各報館敝部於上月敬日克復曹縣、敵向東北潰退、特聞、國民革命軍第二游擊司令部參謀處冬印、

◉徐州李宗仁電　各報館均鑒、逆軍馬玉仁此次在臨城附近被我軍圍困請降、當經姑允所請、徐圖後效、乃該部到徐以後、不但毫無誠意、且窺探我軍軍情、與敵通訊、並私剋兵槍、散出爲匪、以圖牽制我後方、殊屬可惡已極、經於本日派隊將所部槍枝圍繳、聽候遣散、並加派部隊、搜緝該部散兵、務絕後患外、謹馳電聞、李宗仁叩冬、

◉碭山暫編十一軍軍長馬祥斌儉電　各報館勛鑒、頃奉國民革命軍總司令蔣、任命祥斌爲暫編第十一軍軍長、遵於本日在碭山行營就職、祥斌自維軀材、謬膺軍寄、時艱任重、較負堪虞、惟有勉竭駑駘、追隨公後、促三民之貫澈、掃軍閥之餘氛、凡我黨國同志、尙祈時錫箴規、俾資率循、至爲拜禱、除呈報外、謹電奉聞、國民革命軍暫編第十一軍軍長馬祥斌叩儉印、

◉浙江省政府電　南京中央黨部國民政府蔣總司令總政治訓練部、鄭州馮總司令、各路總指揮、各省市黨部、各省政府、各軍長各級政治訓練部各級黨部各團體各機關各報館均鑒、頃准伍外交部長電開、本部遵從總理遺訓、以取銷不平等條約爲職責、使中國達於國際自由平等地位、前經宣言在案、中法商約、經將期滿、本部務盡能力、乘時將其廢除、另訂互惠新約、以貫澈國民政府主張、而副各同志期望等因、查取銷不平等條約、爲總理遺訓所昭示、亦卽吾黨對外惟一之主張、現在中法商約旣將屆滿、自應乘此時機、毅然廢除、另訂互惠新約、期躋國際平等自由之地位、伍部長此項宣言、本政府暨率全浙民衆、一致竭誠擁護、謹布悃忱、統希鑒照、浙江省政府東印、

◉杭州市總工會電　申報館轉南京中央黨部國民政府蔣總司令暨各省黨部各軍政機關各團體鈞鑒、六月二十六日、杭州市總工會舉行執監委員選舉大會、當由省黨部省政府派員涖場監視、選出底仲英黃維時周濂澤王維則朱馥桂樓廷韶金則善李素農金英勳蔡敷英劉方屏王莘趙伯素孫曉予吳伯周等十五人、爲執行委員、胡忠褒張錫昌薛先慶宋莊夫郭仁海等五人、爲候補執行委員、金耀光何虎沈玉麒來桂芳厲增國陳小弟楊鶴齡等七人、爲監察委員、楊維新湯超鋑協川等三人、爲候補監察委員、江日各執監委員宣誓就職、由省黨部省政府及在省各機關各團體、推派代表到會監誓、杭州市總工會卽於是日正式成立、除呈報外、謹此電達、杭州市總工會選舉執監委員籌備處叩江、

◉徐州第二游擊司令丁士杰陷電　申報館均鑒、本年六月十六日、奉國民革命軍總司令蔣任命狀開、任命丁士杰爲國民革命軍第二游擊司令此狀、等因奉此、竊士杰才力綿薄、歷膺匪寄、汲深綆短、隕越時虞、惟目今殘餘軍閥、尙竄據於北方、萬惡共黨、猶盤據於武漢、旣奉明令、惟有率衛部曲努力奮鬥、服從總座命令、完成國民革命、爰於六月二十九日、在徐州行轅正式就職、卽日率領所部、開赴前方、誓死殺敵、除呈報外、特此電達、務望時錫南針、匡所不逮、國民革命軍第二游擊司令丁士杰叩陷印、

◉淸江浦淮陰公署江電　各報館轉全國同胞均鑒、閱報載六月十九日、日商陽丸、在下關不服船舶檢查所號令檢查、且復忽遽起椗開行、衝沉撈近該輪載搭乘客之小船兩艘、溺斃我同胞一百五十餘人、行李物件損失無數、逖聽之下、曷勝髮指、夫日帝國主義者、向來蔑視我主權、侵犯我領土、凌夷我民族、背棄國際道義、無所不用其極、此次南陽丸之事、當然爲其傳統的獸性之發現、而非偶然與少數之錯誤、人所共喩、且細審該輪肇事前後情形、鬼祟遁避、難免迴護武漢共產叛徒、窺以危害我國民政府、及國民革命之進行、其居心險惡、尤屬該國主義者向來一貫之政策、務懇我國民政府、令飭交涉員提出嚴重抗議、直接謀此事之正當解決、更乞進一步從速實行廢除不平等條約、禁絕一切外輪自由行駛內江、以實現我領土完整之始願、促進國民革命之成功、屬由兩十萬民人、粹勵精神、誓爲我政府交涉後盾、臨電不勝悲憤之至、淮陰公署全體職員叩江、

◉杭州蔡琦江電　各報館均鑒、頃奉國民革命軍總司令部政治訓練部主任吳副主任伍陳劉、第一八四號委任令、內開委任蔡琦爲浙江電政監理局政治訓練員、等因奉此、琦謹遵於本月四日宣誓就職、竭誠訓練、指導一切、浙江電政管理局政治訓練員蔡琦叩江、

◉甬江寧波市長羅惠僑東電　各報館均鑒、案奉國民政府天字第二五號令開、任命羅惠僑爲寧波市市長此令、等因奉此、遵於七月一日就寧波西教場、當衆宣誓就職、卽日啓用關防、開始辦公、幹材重寄、隕越時虞、謹此電陳、佇候明誨、寧波市市長羅惠僑叩東、

◉新編第十軍參謀處來電　申報館編輯部主筆先生鑒、頃閱貴報六月二十四日要電欄、內載唐部議倒武漢方法、有夏斗寅代表亦被邀列席等語、查敝部由宜沙誓師討共、蒲咸一役後、轉戰通治、以至新羅、對於唐生智及武漢僞政府、絕對不安洽、不惟從未派代表、且敝部在武漢間諜偵探及家屬等、亦多被慘殺、該電傳聞失實、乞予更正是荷、國民革命軍新編第十軍參謀處啓東、

請飲華商

屈臣氏

老牌汽水

總發行所寧波路十一號　特乙3540

大紀念週

生殖器病自療器及返老還少新藥

特別減價

生殖器病自療器　本器分複式單式二種不論陽萎遺精早洩包莖發育不全等何種生殖器病均能治愈效驗奇偉屢試不爽用法簡單攜帶便利自發售以來風行海內購者接踵口皆碑至複式器附有本所獨特發明之靈藥名曰密衛鎮依法併用能強壯生殖器機能勝百倍此皆市上所售劣品絕不能模倣之特色

紫光電療器　本器不問神經衰弱肺病失眠婦女病皮膚病半身不遂其他難病怪疾無不能治更能除去雀斑粉刺晦氣皺紋等疾改換玉顏誠最新奇之美容器也法簡便毫無危險效力奇偉價甚低廉人人可備用

淋濁新治療機　男女之淋濁一症決非內服注射洗滌排管電熱等所能根治如用以上方法雖或一時膿止痛減終難絕減淋絲必致再發惟最近德國發明淋濁新治療機療用乾熱滅盡淋絲一器即治實爲男女淋病患者之救星婦女秘密自療尤爲便利敝所運售本機以來購者接踵有口皆碑

太陽光線療病機　本機係德國最新發明品比普通醫家所用人工太陽燈有二十倍以上之效力凡肺病肋膜炎胃病月經不調子宮病皮膚病痔疾睪丸炎等症雖重者使用十數次皆有偉效又危險之化膿性各種毒腫不必開刀此機亦能治愈其他任何難病怪疾均可保治雖比紫光電電氣太陽燈等醫機其價稍貴其效卓著僅利用日光無電燈處隨在可用故醫生與病者均不可不備之最要醫療機也

湯熱療病機　本機係德國各醫院熱烈歡迎之新療機對于腫痛胃腸病關節痛子宮炎氣管枝炎等各種急性炎症應用本機數時間即有奇效實比舊式湯布罨數法優勝百倍至外科產婦人科內科醫生尤宜聯備

胃腸蠕動機　本機係意大利國發明對於記憶力薄弱頭痛不眠等各種神經衰弱症及胃痛便秘下痢等各胃腸病限日即治每具價不過十元左右人人皆可購備

返老還少新藥　▲好慕熱精▼　遺精早洩陽萎發育不全等生殖器病及面皺老眼耳聾白髮癱痔等老衰疾患從來雖用各種壯陽藥健康劑注射塗擦電療水治等療法耗去發千元醫費終無完治邇自近年發明返老還少法後如上各患者之沐其惠者不可勝數即服此種還少藥則七十以上老人再能生子五十以上女人再來月經白髮返黑之例尤多世雄醫院院長羅世雄先生數年前來上海設生殖器病專科宣傳與國蘇博士之返老還少學說輪入德國各種內分泌藥以來國人多倍本療法之奧妙近日市上多見返老還童藥之出品然多係羈丸腺內分泌物或甲狀腺內分泌物之罩劑成分不甚精純效力薄弱與世雄氏方劑之好慕熱精本不相同好素熱精將德國原料之甲狀腺卵黃體男青春腺胎盤美國原料之腦下垂體前藥副腎上皮小體爲主劑再加入數種之最新補血壯陽劑依最新藥化學法製成其效力之卓著實占世界還少藥中之第一位另詳于說明書

茲値敝所七週紀念自即日起至陰曆六月底止特別大減價生殖器病自療器每組六折零件八折紫光電療器每具八折零件九折外各種新療器及藥品一律九折有詳細說明書如欲索閱請付郵四分

◉招請各地方經理

上海法界太平橋白爾路存義里器械療法研究所　特乙3764

國內要聞

◉國軍下總攻令後之戰紀

▲不兩日卽佔韓臨抵官橋　▲左右翼亦向前進展甚速

徐州二十六日通信、二十四晨總攻擊令下、開始向韓莊進攻以後、第四縱隊指揮傅覺民卽赴柳泉指揮、令十軍教導三師潘善齋部、從津浦線西側前進、二十九師楊勝治部、從津浦線東側前進、砲兵團馬鶴壽部、在後掩護、故二十四日城北十里遠近、均可聞砲聲隆隆、魯軍北退之時、本在韓莊設防、爲第一道防綫、除以步兵徐源泉部駐守外、并令白俄鐵甲車隊往來於韓莊利國驛間衝突、至是鐵甲車隊被砲團大砲轟擊、亦退往韓莊、同日下午、魯軍已將利國驛韓莊間之運河橋梁拆毀、據河扼守、楊潘兩師、當卽在鐵路兩側搭架浮橋、乘夜進渡、砲團迭發大砲掩護、雙方乃夾運河岸激戰、二十五日晨、已有一部分渡過河北、大部繼續進攻、午間、魯軍已由韓莊陸續潰往沙溝、楊潘兩師、卽時佔領韓莊、獲鐵甲車一輛、同時第二縱隊指揮夏威、亦指揮第七軍新編馬濟舊部之黃燠華龐漢禎兩獨立團、從萬里閘渡運河抄襲、(按萬里閘一名萬年閘在韓莊以東)與魯軍激戰、繳槍五百枝、獲水機關槍兩挺、亦分別追至韓莊、是役楊潘兩師傷數十人、陣亡未悉、受傷者均已送返城內療治、二十六日、楊潘兩師長、均到韓莊、設師部於此、一面搜索、一面指揮追擊、下午得前方訊、前鋒已越過沙溝、進逼臨城、駐徐後方各特種部隊、中央第二先遣隊陳幹部、鼇南第一先遣隊任自立部、暫編一師陳茂昭五師金品三、二十二師蔣光鼐部、亦均由徐北發、分別參加作戰、全部向魯進攻、進展甚速、

▲二十八日通信、十軍第四縱隊七軍第二縱隊、分從正側兩面、於二十五日攻克韓莊以後、第四縱隊潘善齋楊勝治兩師及馬鶴壽砲團(均十軍)、卽於二十六日晨北進、追擊魯軍、向臨城進展、臨城在韓莊北六十里、中隔沙溝一站、是日午間潘楊兩師、卽抵沙溝、擊潰魯方援軍、晚七時到達臨城、臨城有馬玉仁部約三團、早已接洽投誠、卽行改編、第二縱隊之七軍鍾祖培師李明瑞師、十五軍袁濟安師、係於二十六日從韓莊以東、側面抄襲、二十七日晨、亦進抵臨城、分別搜索附近潰軍、是日晨間、徐埠接得前方無綫電報、第三路總指揮李宗仁前敵總指揮王天培、卽於下午二時、同車由徐起程北上、赴臨城督師、車抵韓莊、以軌道刻尙未盡修復、當與二縱隊指揮夏威、四縱隊指揮傅覺民會議前進方略旣畢、遂於二十八日晨、仍返徐埠、夏傅兩指揮、則已進赴臨城督師、據軍界消息、今日(二十八)臨城於午間、開軍民聯歡大會、甚爲熱烈、現前鋒已過臨城北三十里之官橋、同日接到右翼第一縱隊報告、賀耀祖之四十軍、於二十四攻克台兒莊後、卽於二十五日下嶧縣、二十六日下棗莊、查台兒莊至棗莊、有台棗鐵路、中經嶧縣、由棗莊復由臨棗鐵路、以達臨城、是爲津浦路支綫、棗莊在臨城之東五十里、右翼已與中路聯絡、又接左翼第五縱隊報告、馬祥斌之暫編十一軍、(馬原爲獨立九師)二十六日已由豐沛抵金鄉、王金韜部佔單縣後、亦更向北進、第三縱隊胡宗鐸部、尙留守蚌埠、所有在前綫之四縱隊、均已一致進展矣、

◉北伐討共之進攻

▲投誠者改編第三軍　▲淮河肅淸交通恢復　▲兗州三面被包圍　▲令川中將領夾擊武漢

南京快信、魯南正面津浦路線、王天培第十軍楊潘兩師、於二十七日克復臨城後、敵軍投誠者爲馬玉仁所部三團、宮邦鐸所部一旅、張彬所部一旅、共有槍一萬四千餘枝、現歸前敵指揮傅覺民統轄改編、擬爲新編第三軍、參加北伐、二日王天生楊勝治兩師、及潘部教導團、由滕縣分三路出發、西路佔領嶧山、在山頂架砲轟擊鄒縣城樓、王金韜獨立師、二日電告已達濟甯西門、李宗仁部由運河進攻濟甯南門、白崇禧部由臨沂進至泗水、攻擊曲阜、現時兗州東南西三面、均在北伐軍包圍中矣、另訊、國軍分路進攻濟南、第十軍第七軍均向前猛進、據王天培軍長卅電報告、該第十軍於二十九晨又將滕縣克復、是役奪獲敵軍河南山東兩號鐵甲車、並軍用品甚夥、現正向鄒縣滋陽等處追擊等語、又總部接第七軍長李宗仁冬電、該軍由臨城前進、已將日照佔領、

第十二軍加入北伐、由皖北直抵固始縣、調入右翼作戰、該軍駐寗辦事處居處長接河南潢川來函、稱第十二軍直魯軍袁家驥部頑強抵抗、雙方射擊數日、經我軍猛力衝鋒、敵始紛紛潰退阜陽、復經我軍追擊、三面包圍、敵難支持、繳械潰散、旋卽會同第二十七軍將該部隊分別收編、昨又接任軍長來電云、現在淮河肅淸、交通恢復、

此次北伐戰爭、得戰利品甚多、昨日中正街車站停有鐵篷車十九輛、運來鐵甲車兩輛、陸戰砲七門、法式七五野戰砲二門、法式二八戰砲三門、法式七五管退野戰砲二門、機關槍架運彈零件車、步槍子彈軍用品無算、運至漢西門製造局修理、

蔣介石總司令對於武漢共產黨、急欲消滅、除密令夏斗寅積極準備外、已電川中各將領分三路出兵東下、楊森由夔州直下宜昌、以攻正面、李燊率四十三軍由左翼出發、鄧錫侯擔任右翼攻擊、頃又由津浦路抽調第七軍第一縱隊指揮官胡宗鐸部、計兵力三師之衆、並抽調劉佐龍部第十五軍之第二師一部分軍隊、約計一師、開回浦口、因無車輛、昨均步行到浦、以備向上游開發、討伐共黨、刻在浦口待輪裝運、兵站總監部船舶股正在調派輪船運送、想一經上下夾擊、武漢僞政府不日卽可消滅也、

◉中央軍人部情報節要　（七月三日）

▲敵軍情況　七月一日消息、張宗昌現令第五軍軍長王棟、改編三軍程國瑞部加入津浦線、并一面電令各軍不准擅自退後、一面縮短戰線、將西路金鄉魚台城武單縣各軍、完全集中濟甯、▲武漢情形　六月三十日消息、㈠唐部倒共已趨明瞭、萬惡之糾察隊、已於二十八晚被解散、總工會爲八軍一師佔領、幹部人員逃匿一空、㈡馮玉祥對武漢已取斷然之處置、連日部隊由京漢線開漢方者絡繹不絕、總工會以下之婦女協會農民協會共產幹部、自二十八夜起、已逃遁無踪、▲日軍行動　七月二日消息、靑島日軍、連日在滄口沙子口一帶架設電網、掘挖戰壕、並施防禦工作、便衣隊佈滿膠濟沿線達二千餘人、據熟知東方會議之內幕者云、日政府已決令靑島日軍進駐膠濟沿線設防、將作阻止黨軍侵入膠濟沿線之準備、

◉直魯軍已呈瓦解象

▲京漢北段奉軍被紅槍會截成數段

六月二十四日天津通信、奉張此次自任海陸軍元帥、雖係吳俊陞張作相等舊將領之主動、而張宗昌孫傳芳褚玉璞等實贊成之、奉張曾問孫尙有多少人、孫答十三萬兵、槍械齊全、惟缺餉彈、如有接濟、當作戰到底、雖剩一兵、亦不屈服、張嘉其勇、立命軍需處撥助現洋五十萬元、子彈請魯省就近接濟、又詢褚能守魯直否、張褚均謂、進攻之力不足、防守之力有餘、祗要京漢北段、不發生變化、敢擔保直魯不再喪失尺寸之地、張又詢張作相與吳俊陞、京漢北段如何、均答確有固守把握、於是奉張遂決定就職、張學良韓麟春、雖有擁戴通電、但始終未參加意見、三四方面軍團師旅長、且不知其事、惟張宗昌於奉張就職後、卽偕孫傳芳出京、孫抵津、卽稱受暑腹痛、下車赴英租界三十一號路本宅就醫、張祗好先行返濟、次日孫卽命人將奉方撥給現金、分存兩國外國銀行、但孫軍殘部、實數不足三萬人、槍僅二萬餘支、張宗昌會擬請孫軍擔任第一綫、魯軍擔任第二綫、直軍擔任第三綫、孫部師旅長、不願替人守門戶、藉口兵力已疲、願得數縣小憩、張乃指定諸城日照莒縣爲屯兵區域、孫部竟自由開入維縣高密安邱、大有喧賓奪主席捲膠東半島之勢、就地徵發給養、人民不勝其擾、魯張於前昨發十萬火急電、請孫赴濟、約束所部、孫覆電卽日南下、旋經楊文愷勸阻、孫又改請盧香亭南下、盧不允據、魯軍餉源、益感困難、張部將領、極爲憤慨、僉欲調兵繳其槍械、無如前綫日趨險惡、徐州之黨軍、開封之靳雲鶚魏益三諸部、均向兗州壓迫、刻魯軍已人人厭戰、魯張雖奉令卽向泰安界首肥城集中兵力、然逆料黨軍佔領兗州後、魯軍必又自動放棄泰安、褚玉璞現在禹城平原布置防綫、然德州紅槍會、確已蠢蠢欲動、誠爲直魯軍最大之隱患也、

京漢路大名紅槍會猖獗情形、已詳前函、邯鄲路軌拆斷後、至今未能恢復交通、萬福麟第八軍趙恩臻第十一軍、不能退回保定、困處新鄉一帶、日前順德以南路軌橋樑、又被紅槍會拆毀數段、據某軍事機關消息、石家莊以南、雖有奉軍四萬餘人、而紅槍會之人數且十倍之、石家莊以北之正定、近亦開紅槍會、抗捐拒稅、包圍縣署、知事已被逼出亡、閻馮(玉祥)軍渡河準備、業已完成、將來紅槍會必響應馮軍、恐奉軍並正定亦不能守、從前奉軍計畫、沿滄石路綫設防、目下乃改守滄保路綫、滄州於前日起挖掘戰壕、確係事實、

褚玉璞上次旋津時、曾派政務廳長吳廷玉、携賑糧四百噸、赴大名散放、並減緩捐稅、原擬收買民心、而吳行至保定、不能前進、遂於日前回津、有人謂能給免雜捐苛稅、比放賑強得多、然刻下民心背叛、挽回亦已不及矣、

◉中央執委會對日出兵宣言

中央社云、中央執行委員會因日本出兵山東、國內民情憤激、反對電報有如雪片飛來、特于今日發出宣言云、「本黨繼承總理遺志、領導國民革命、北伐師興、東南奠定、奉魯軍閥已呈崩潰之象、三民主義將達實現之時、乃東鄰日本藉口保護僑商、遽爾出兵膠濟、侵犯中國領土、旣違背國際公法、且顯有助長內亂阻礙革命成功之嫌、實屬政策錯誤、年來中日兩國國民正在漸相諒解、日臻親善、突有此舉、大爲親善之障礙、殊爲遺憾、茲者我國民衆羣情憤慨、抗議蜂興、日政府若不迅圖補救、萬一別生意外運動、自當負此重責、本黨顧念邦交、又難遏此公憤、特佈宣言、用促覺悟、所望日本政府以同洲同文之關係、敦睦兩國之親善、毅然變計、立卽撤退山東日兵、以平衆憤而弭釁端、並盼日本朝野人士竭其至誠、力予援助、維持東亞之和平、促進中日民族之親善、本黨實所厚望也、」

◉南京市工人代表大會紀

▲主席宣言爲工人奮鬥決不爲共黨利用　▲到會工人團體二百餘個

南京市各業工會、在中央黨部及工會統一委員會指導之下、均已先後成立、日前各工會聯席會議、決定召集南京市工人第一次全市代表大會、討論團結工友、改善待遇、及勞動法等重要問題、經一月之籌備、始於七月一日在金陵大學開第一次全市代表大會、聞全市各工會均派有代表出席、來賓二百餘人、由各工會團體代表先期互選余松、左景烈、顏庶幾、陳獻廷、胡雋良等五人爲主席團、周山爲秘書長、負記錄之責、于下午一時宣告開會、各代表及來賓陸續入場、全體肅立、向國黨旗及總理遺像行三鞠躬禮、主席余松恭讀總理遺囑、靜默三分鐘後、主席致開會詞、秘書長周山宣讀中央黨部農民部國民政府外交部總政治訓練部總司令部特別黨部省黨部特別委員會南京市黨部上海特別市黨部各祝詞畢、由中央黨部黃代表、國民政府外交部吳代表、總政治部谷元俊代表、中央黨部工人部紀人慶代表、市黨部甘家馨代表、相繼演說、對於南京市第一次工人代表大會開會、均表極熱烈的歡感與期望、旋由主席致答辭、并宣示爲工人利益奮鬥、決不爲共產黨所利用等語、後全場高呼口號散會、

◉交通部整頓路政近訊

▲釋放工人壓迫　▲袪除商家壟斷　▲趙世瑄兼領膠濟路

▲滬寗滬杭甬鐵路　滬寗及滬杭甬兩路、俱由外債築成、因合同上之關係、遂造成外人把持一切之局勢、以致路事日壞、人言嘖嘖、交通部鑒於帝國主義者日橫、利權日溢、遂對兩路、毅然爲積極之整理、主旨一方爲工人解放壓迫、一方爲商家袪除壟斷及貨物遲滯之弊、以期切合民生主義、至李局長任事以來、亦力圖改善、最近記者訪得該部要聞數則、錄於下、㈠訓令兩路局長、文云、查該路各大站、向有外脚夫裝卸夫名目、均有自發爲工頭者、與路局訂有合同、包攬裝運、關不免對於夫役有剋扣工資情事、以致夫役常於商家裝卸貨物時、故意爲難、延誤車輛、以冀得額外之工資、現値革新時期、此等弊端亟宜革除、以資整頓、應仰該局切實查明、妥定公平辦法、並將詳細情形具報、以憑核辦、㈡訓令滬寗局文云、查現在該路軍運已止、貨運日旺、對於各站車輛急宜整頓、務使隨到隨卸、不致虛糜、而貨物運轉、藉可收敏捷之效、聞上海北站有轉運公司、將北站空地擇要租定、並建築貨棧、不許他商在該範圍內裝卸貨物、往往遇該站貨棧裝滿時、重車到站、無法卸下、以致車輛常有延誤、未知路局方面與該公司訂立合同、內容究竟若何、有無壟斷以及偏枯之弊、又聞龍潭站有石灰窰十餘處、每日裝載石灰至北站約五六車、其裝卸時間、每車常有延誤至數日之久者、以上情形、仰該局詳細查明、妥定公平辦法具報、以憑核辦、㈢該部以兩路歷年局長、多與軍閥勾結、會計有曚混不淸、難於鉤稽、而購煤購料、亦恐有不實不盡之處、現已派有工程會計專員、前往澈底淸查、以期剔除積弊、涓滴歸公云、

▲膠濟鐵路　現在軍事發展、山東問題解決在卽、善後各事、百端待理、其最重要者、厥爲膠濟鐵路、該路自華府會議交回後、於民國十二年一月正式接收、全路路產規定日金四千萬元、當時因無款支付、由北京政府發給國庫券抵償、自發給之日起、五年以後本金仍不能償淸、卽由日本自行收回、現在接收將逾五載、不特本金不能籌還、卽利息亦未付給、揆厥原因、實由於年來軍閥之摧殘剝削有以致之也、近來除全路車輛多數撥作軍用外、所有營業進款、亦俱墊作軍餉、聞近來所墊之軍款、已近千萬元、財政困難不言而喩、且該路職工意見甚深、派別亦多、情形甚爲複雜、交通部王部長、爲應付外交整理內部計、已派定該部路政司長趙世瑄君兼領該路局長、預爲籌劃、聞趙司長對於該路之具體計劃、都已擬就、外交則剛柔相濟、員司則通力合作、力袪門戶之見、努謀路務之益云、

◉財部通令各省趕造預算

國民政府自遷都南京、一切措施、均已大定、財部昨特通令各省、提辦十六年度預算、茲將通令照錄於下、「查編製預算、爲整理切要之圖、値此建設伊始、國家量入爲出、非先確定支出預算、卽無以爲收入之根據、現當軍事進展、各省已次第收復、茲擬編造十六年度歲入歲出預算、提交中央財政委員會、以爲收支之標準、業經擬具編案例言書式、呈請國民政府核明、分行依限編送辦理、其各省預算、應由財政廳分別國家地方收支款項、編造齊全、送部核辦、相應檢同編案例言書式、送達查照、轉令全省各機關趕將收支預算編送財政廳核明、彙編呈繳、幸勿延誤、附編製十六年度預算例言書式、第一條、編製十六年度預算、應由民國十六年七月一日起、至十七年六月底止、第二條、各機關凡有經徵及直接收入之款、均應悉數查編歲入預算、送部核辦、毋得稍有隱漏、第三條、軍費政費、凡屬應支之款、均應編造歲出預算、送部核辦、第四條、現値大軍北伐、餉費浩繁、所有中央及各省機關經費、均須核算切實撙節列支、以最低限度爲標準、第五條、辦理預算、最重統系、其所屬機關應支經費、統由主管官署分別核定、彙編送部、以憑核辦、第六條、編製預算、應區分款項節目、收入款項、應詳爲開列、支出款項、應將俸給薪餉名額、文具購置消耗、詳細區分編列、茲爲辦理迅速起見、於文到十日內、將每項收支、槪算數目、先行送到、其細數預算書、於二十日內補編送部核辦、第七條、收入預算、按照近三年實收數、平均計算、並參照現在情形編列、其沿革整理方法、籌增數目、於備考內分晰列註、第八條、各省預算、除中央各部直轄機關外、其餘統應由財廳分別國家省收支款項、編造齊全、送部核辦、第九條、各省各機關經費預算、在未核定以前、應暫照前三個月實在支出數支發、現編預算、非經核定、不得擅行支發、第十條、凡國有省有各營業機關、應編特別預算、其資本額及營業收益、應詳細開列、第十一條、前列各條、不過略舉大要、如有未盡事宜、統由各機關察奪情形辦理、總期詳細核實爲主旨、

◉南京快信

▲李景林在鼓樓設直魯軍招撫使署、委王寶田爲軍需處長、孫玉淸爲糧服股主任、▲江蘇軍事廳通令各縣、調查轄境內有無土著股匪、並將匪情調查表、飭速塡報、▲建國軍代表歐陽豪鄧鴻業、由漢來寗、接洽軍事、▲南京市政府以舊督署兩旁房屋、須一律拆讓、以便放寬馬路、所有無處覓房居住者、擬將夫子廟騰出、作爲臨時棲所、▲第二十七軍政治訓練處由蕪開拔來寗、將過浦口開往前方工作、總政治訓練處副主任劉文島特召集全部人員、加以訓話、▲南京省立圖書館併入大學院、改爲國立圖書館、因館址本爲書院改建、前淸端方、續撥購書費二十萬、係諸國庫、今國都所在、故正名爲國立、聘范源濂爲館長、▲浙西警備司令部參謀長、率部內各處人員及特務營、自寗赴滬轉杭、卽往閘籌設處辦公、司令羅爲雄、三日赴杭就職、總司令部有四個補充團、受浙江警備司令指揮、分駐金衢嚴處四區、均開往駐防訓練、▲津浦鐵路特務處及總工會、定七月二十四日假秀山公園爲在武昌被害同志鄭麥源開追悼大會(以上三日)

國民對於日本出兵山東問題應採之辦法！

民氣一致○則國勢自强○提倡國貨○則舶來自滅○此乃國民經濟自衛○亦民衆應採之正當辦法也○(中國人丹)○乃完全國貨○由上海中法藥房經理○龍虎商標○婦孺皆知○品質優良○沁香口齒○夏令當前○人人必備○願愛國的民衆○一致提倡○

教育消息

體育

⊙華東預選會第一日

▲五項運動與一千五百米成績可觀

第八屆遠東運動大會華東預選會、於昨日午後一點半起、在本埠法租界勞神父路中華運動場舉行、總裁判黃明道君、副裁判黃元道君代表、今日則請黃純道君擔任斯職、其餘職員、均熱心服務、因此會場秩序、及佈置方面、成績齊可觀、東西兩面看台、頗見擁擠、其數在七百人以上、可謂盛事、運動員加入者、共七十二人、凡華東運動界中之精銳、咸集中於斯、人人顯其身好、俾得有優良成績、就昨日各項決賽成績中觀之、蔡意平之五項運動、如能繼續努力練習、將來在遠東運動會中、或有一席之地、卞鳳年之一千五百米成績、已較前大有進步、他若鍾連基之跳遠、因三次踏出綫界、犯規落選、但其過去及目下成績例之、必可中選、此亦不幸之事也、多數項目、均於今日決賽、凡昨日被選諸運動員、尤將努力加練、以期獲將參與全國預選會之資格、玆將詳情錄下、

▲各項決賽結果

項目	第一名	第二名	第三名	第四名	第五名	成績
鐵餅	蔡意平	李通	方輔桓	李傳盛		三三·四〇米
千五百米	卞鳳年	黃勝白	李志森	鈕因楚		四分卅九秒五分四
跳遠	俞杰	逯明	胡英會	李琳		六·四〇米
跳高	劉正緯 陳木火 陳晉初			李琳		一·六三米

▲五項運動成績

名次		跳遠	標槍	二百米	鐵餅	千五百米	總分
(一)蔡意平	(成績)	六·〇五米	四〇·四〇米	二六秒五分四	三〇·二九米	五分二三秒五分四	
	(分數)	五八六分	四一七分	三七五分	四五七分	二九三分	二一二六分
(二)李浴春	(成績)	五·八七五米	三八·〇五米	二五秒五分四	二七·三一米	五分三五秒五分四	
	(分數)	五三五分	三七九分	四二七分	三九二分	二五七分	一九九〇分
(三)張建業	(成績)	五·〇二米	三〇·二七米	二六秒五分三	二六·四二五米	五分三〇秒五分一	
	(分數)	四一八分	二六一分	二九八分	三七三分	二七三分	一六二三分

▲十項運動前五項成績

姓名		百米	跳遠	鉛球	跳高	四百米	總分
沈昆南	(成績)	一三·一秒	五·七五五米	八·七〇米	一·五八米	一分〇·四秒	
	(分數)	四〇四分	五三六分	三六二分	五一五分	三七九分	二一九六分
曹裕	(成績)	一三·三秒	五·五〇米	八·三八米	一·五二米	一分三秒	
	(分數)	三八三分	四九四分	三四一分	四七〇分	三二七分	二〇一五分
方輔桓	(成績)	一三·六秒	四·四二米	九·九三米	一·五八米	一分一·八秒	
	(分數)	三五四分	三三一分	四四七分	五一五分	三五〇分	一九九七分

▲各項預賽結果

	成績
(一)百米(分三組每組取二人)	
第一組(一)費福熙(二)厲家駿	一二秒
第二組(一)鍾連基(二)俞杰	一一秒五分一
第三組(一)林有興(二)任訓恩	一二秒五分
(二)高欄(分二組每組取二人)	
第一組(一)邵樂平(二)劉正緯(三)溫錫洪	一八秒五分三
第二組(一)逯明(二)張關林	一八秒五分三
(三)二百米(分二組每組取三人)	
第一組(一)林有興(二)任訓恩(三)連宜烈	二五秒五分三
第二組(一)鍾連基(二)厲家駿(三)徐紹武	二四秒五分四
(四)低欄(分二組每組取三人)	
第一組(一)張關林(二)稽沉(三)周紹文	二九秒五分三
第二組(一)陳廣添(二)彭文餘(三)厲家駿	二九秒
(五)四百米(分二組每組取三人)	
第一組(一)李威年(二)林有興(三)任訓恩	五五秒五分三
第二組(一)卞鳳年(二)侯成之(三)徐紹武	五六秒五分四

▲女子排球比賽

女子排球由民立校友隊與神文比賽、四時半舉行、由選擇委員何家蓀·歐炳光二人爲裁判員、比賽目的、並不在當日之勝負、實爲觀察二隊中各球員特殊成績、以便選擇優秀分子、組織華東女排球隊、今日五時起、仍在原處舉行、名單如下、

▲民立女中校友隊

第一排	第二排	第三排
朱友蘭	蘇絪琦	張純蓀
黃孝貞	朱明寶	許月芳
陳彩鳳	丰大梁	蘇絪潔
吳鳳球	陸英瑞	陶純

▲神文女學

第一排	第二排	第三排
張德修	陸瑞貞	麥新貞
張烈英	吳淑芳	許香英
鍾兆琇	竺娟恩	楊書琴
鄒錫恩	邵惠貞	袁鳳英

▲建議組織男子排球隊

精武體育協進會簡章條件、素弄排球、昨致函協進會、建議組織男子排球隊、以便參加遠東大會、並擬出在滬兩廣健將如下、(一)精武體育會、何家蓀·李蔚帝·譚天沛·尹陽福·鄧如錦、(二)浦東中學、梁澤森·王思本、(三)光華大學、馮漢強、(四)南洋大學、李信標、(五)復旦大學、鄭階得、

⊙今日決賽秩序

(一)百米 鍾連基(五九)俞杰(二九)費福熙(一二)厲家駿(五六)林有興(六〇)任訓恩(二八)
(二)高欄(十項) 沈昆南(五八)曹裕(六一)方輔桓(一)
(三)鉛球 方輔桓(一)龐希文(三)李通(七)逯明(一〇)蔡意平(三二)曹裕(六一)
(四)四百米 李威年(一五)卞鳳年(一六)林有興(六〇)侯成元(二七)任訓恩(二八)徐紹武(一四)
(五)鐵餅(十項) 沈昆南(五八)曹裕(六一)方輔桓(一)
(六)高欄 邵樂平(七一)逯明(一〇)劉正緯(三四)張關林(五七)溫錫洪(六八)
(七)撐竿跳 李琳(一八)周紹文(一九)李駿保(二五)楊金生(二六)王守芳(三一)楊淇昌(三八)陳木火(三九)夏翔(四一)厲家駿(五六)鍾連基(五九)曹裕(六一)邱天逵(六七)
(八)撐竿跳(十項) 沈昆南(五八)曹裕(六一)方輔桓(一)
(九)一萬米 陳盛舟(五四)黃勝白(四)臧學光(五三)蔡駿德(六六)毛光(七〇)朱江口(七二)
(十)標槍 蔡意平(三二)龐希文(三)逯明(一〇)張建業(二二)楊金生(二六)黃佳(三五)溫鼎新(五一)葉福祥(六九)
(十一)標槍(十項) 沈昆南(五八)曹裕(六一)方輔桓(一)
(十二)二百米 鍾連基(五九)林有興(六〇)厲家駿(五六)任訓恩(二八)連宜烈(六五)徐紹武(一四)
(十三)三級跳遠 俞杰(二九)逯明(一〇)李琳(一八)周詔文(一九)郭冠宇(二三)李傳盛(一四)龔守仁(四五)吳世榮(三七)厲家駿(五六)邱天逵(六七)
(十四)千五百米(十項) 沈昆南(五八)曹裕(六一)方輔桓(一)
(十五)低欄 陳廣添(九)張關林(五七)彭文餘(三〇)厲家駿(五六)稽沉(三六)周紹文(一九)
(十六)八百米 李威年(一五)卞鳳年(一六)胡華歆(六)徐文駿(一七)徐淨(二〇)侯成之(二七)黃佳(三五)王守芳(三一)車炳榮(四〇)王根(五二)周廣恩(六四)
(十七)女子排球預賽 民立與神文

要聞

⊙浙江省縣六月教費已發給

浙江省各行政機關六月份經費、已於月底先發五成、所有省立中學公立專門各校經費、以及私校補助費、均發給全月、舊欠先發一成、已由財廳劃付、教廳亦於月底發放矣、杭縣小學經費、亦經蔣縣長籌措齊全、於三日照發云、

⊙南京市教育局已接收市立各校

南京市教育局派局員閔毅成·張宗麟、偕局委保管委員梅榮生·閔紹蓉·陶米西·丁正圖·隨勤敏·何元興·郭澄江·袁健安·仇良弼·錢藻·葉檻祖·查湘藻·劉明水·盧振聲·張汝綱·王桂林·李清悚·倪祖說·張毓華·夏徵婉等二十人、分爲兩組、協同縣派陳榮之·焦香濤二君、連日接收市立各學校、共計三日、第一日接收城西·城北各校、第二日接收門東·及下關各校、第三日接收南門外·門東·及城北·門西各校、截至七月二日止、市立三十七校、接收完竣、尚有代用及在省垣之縣立數校、擬作第二步之接收、至校長人選、尚未完全確定、聞原任校長、約保留三分之一、其餘皆將新任云、

本埠

⊙上海教育委員會第十六次會議

▲該會七月二日已結束

上海教育委員會於七月二日下午三時、開第十六次大會、出席者楊杏佛·王世杰·周鯁生·歐元懷·姜伯韓等、公推姜伯韓主席、宣讀總理遺囑、議決事項如下、(一)姜委員函稱擬浦東中學維持委員張仲友等發稱、本學期行將結束、請本會函囑前校董會撥款四千元、以資辦理由、議決由本會函知該校前校董會照辦、一面同時函知維持委員會、(二)同濟大學學生會、呈稱危險時期已過、本會前委許孟兩君維持該校、恐惹起誤會、請收回成命由、議決存、(三)留雲學校校董王一亭等、函知本會議決該校由孟校長行自籌資辦理、與政治分會議決之撥款自辦相抵觸、應請收回該案、以免兩歧由、議決政治分會議決撥款自辦等語、保撥款維持之意、若原有機關撥款維持、並校長負責主持、(四)中央教育行政委員會批覆上海法政畢業評審、請加章備案一案、應飭該校將學生平時及畢業成績補繳到會、再予核辦由、議決函知該校將學生平時及畢業成績、逕呈中央教育行政委員會、(五)進德學校爲慶祝北伐勝利、被明德學校已辭教員械加詆毀、附呈往來經過函件、請主持公道由、議決據來說明市黨部青年部之誤會、自可解釋、仰照常進行安心辦學、(六)上海縣教育局函復查辦閔行鄉立第三小學校校長蔣基德由、議決移交上海市教育局辦理、(七)中央教育行政委員會電知於數日接收前省教育會由、議決存、(八)省教育協會批覆國立政治大學已派員接收仰即轉知由、議決存、(九)彭介石函知本人行將離滬、不克按時到會、請另推賢明担任本會委員由、議決存、(十)上海法政大學校務維持委員呈請提興業鹽業兩銀行之存款償債務由、議決轉呈國民政府中央執行委員會核辦、(十一)同濟大學維持委員許陳琦孟心如呈稱於六月三十日接收同濟大學印信文案等件、其校產契據校董證稱、因債務關係俟有新校長負責、方能點交由、議決存、(十二)中央教育行政委員會批覆久泰美記營造廠呈請飭上海大學交付餘欠一案、保錢債事件不入教育範圍應發還原呈暫候該管官署核辦由、議決照覆該廠、(十三)飛虹學校校長湯天陶呈報於七月一日到校就職由、議決存、(十四)吳淞復旦大學學生會宣言反對呂班路復旦大學由、議決存、(十五)臨時提議、本會結束問題、(一)結束日期、定七月二日、(二)由原有職員辦理移交、以一星期爲限、關於大學者、移交中央教育行政委員會、關於市教育者、移交上海市教育局、(三)職員由常務委員簽字後、請潘序倫會計師審查、(四)職員名單及履歷移交上海市教育局、請分別錄用、(五)職員薪水、除市教育局繼續錄用者、按日計薪外、均發給七月份全月薪水、(六)鈴記及其他一切記呈中央教育行政委員會註銷、(七)器具除借用者交還原主外、其餘購置者移歸中央教育行政委員會、(八)茶房移交中央教育行政委員會雇用、(九)公文暫時代爲收管、俟市教育局成立後移交、

華東運動預選會之優勝者

(上排)(自右而左)蔡意平(五項運動及鐵餅第一)、卞鳳年(千五百米第一)、黃勝白(千五百米第二)、(下排)(自右而左)劉正緯陳晉初陳木火(跳高第一)(南京路王開照相)

⊙上海縣教育協會昨開成立會

上海縣教育協會、於昨日(三日)下午一時、在教育局舉行成立大會、到各區協會代表五十餘人、省教育協會派林立山君代表到會指導、縣黨部派楊濟源代表到會指導、錢選青主席、朱愛人紀錄、程序如下、(一)開會、(二)全體肅立向黨國旗及總理遺像行三鞠躬禮、(三)恭讀總理遺囑、(四)靜默三分鐘、(五)主席報告籌備經過情形、(六)省協會林立山同志致詞、(七)縣黨部楊濟源同志致詞、(八)通過章程、(九)選舉執行委員、(十)討論議案、(十一)散會、

▲林立山致詞 林君略謂教育會何爲而必須加協字、其意義絕大、不可輕視、蓋從前孫傳芳在江蘇時、教育界叛徒、依附軍閥、作政治工作、對於本省教育、不能協力籌劃、我們若照從前做去一定無良好結果、加協字之意義不外二端、(一)從事於教育上之職業者不能不切實研究、改善教育、(二)爲教育界服務者、不能不謀自身利益、以上二者表面上似甚簡單、其實頗關重要、現在各縣協會、已成立者有二十餘處、已滿本會規定之數、不日即可遷寧籌備成立大會、從前因爲黨員甚少、故各縣協會組織法未規定以已入黨者爲合格、此後希望各縣協會會員大多數有黨籍、常常開黨團會議、則黨化教育庶易研究發展、否則恐亦甚危險、國民黨欲增高黨權、非我教育界大多數加入不可、此即維持教育協會之要點、

▲楊濟源致詞 縣黨部代表楊濟源致詞、略謂鄙人有二點貢獻、(一)要多看書籍、我們總理每年總要買四五千元書籍、廖仲愷與總理有同好、蓋多看書籍、可以明瞭三民主義、此外政治經濟諸學、亦須研究、倘自己財力不及、不妨請學校補助、(二)實際工作、驅除一切反動學閥及爲教育界之蟊賊者、

▲通過之章程 第一章、總綱、第一條、本會定名爲上海縣教育協會、第二條、本會以團結上海教育界協謀上海教育之改善、增進教育界同人之福利爲宗旨、第二章、組織、第三條、本會由上海縣內各區教育協會聯合組成、第四條、本會之權力機關爲全縣代表大會、代表大會閉會期間、爲執行委員會、第五條、全縣代表大會每半年開常會一次、如有重大事故得開臨時會、(臨時會之召集由執行委員會決定之、但臨時有三分之一區教育協會以上之請求、執行委員會應即召集開會、)第六條、全縣代表大會之組織法及選舉法、由執行委員會規定之、第七條、全縣代表大會須有過半數代表出席、方得正式開會、第八條、本會設執行委員會由代表大會常會中選出之、執行委員九人組織之、(代表大會常會中、并須選出候補執行委員九人、備於執行委員有缺額時、以票數多少、依次遞補、)第九條、執行委員之任期爲一年、連選者得連任、第十條、執行委員會得推聘會員組織各種特別委員會、第三章、職權、第十一條、全縣代表大會之職權如下、(甲)接納執行委員會及其他關於全縣之報告、(乙)修改本會章程、(丙)製定關於本縣教育問題及教育界各項問題之議決案、(丁)選舉執行委員、第十二條、執行委員會之職權如下、(甲)代表大會、(乙)組織各區教育協會、並監督指導之、(丙)執行上級教育機關一切議決案、(丁)執行代表大會之議決案、(戊)支配本會之財政、(己)聘請辦事職員、第四章、會約、第十三條、全縣代表大會之議決案、各區須確實遵行、第十四條、執行委員會之監督指導、各區須確實遵行、如各區有認爲不當時、得向執行委員會提出意見、但未奉批准時仍須遵行、第十五條、執行委員會須確遵代表大會之議決行事、如中途有窒礙時、須召集代表大會處議、不得自由行動、第十六條、執行委員會不能稱職時、有三分之一以上區教育協會之提議、得自行集合代表大會、提出彈劾或改組執行委員會、第五章、經費、第十七條、本會由各區教育協會會員人數爲比例、繳納組織費爲基本收入、(各區應納之組織費其計算法由代表大會決定之、)第十八條、本會得臨時募捐、但捐款額數、須由代表通過、第十九條、本會得向縣政府請求補助、第六章、附則、第二十條本會章程修改之權、屬於代表大會、

▲舉出之執行委員 發出選舉票四十張、當選者錢選青三十五票、陳聘伊三十四票、朱愛人三十一票、胡伯耀二十二票、丁冠顏二十票、孔君貽十九票、鄭果齊十九票、林青十七票、吳顯仁十五票、候補五人、黃魯不十二票、馬我軍十二票、朱伯華十二票、沈嘉猷九票、金作賓九票、當以抽籤決定候補之先後、(一)馬君、(二)朱君、(三)黃君、(四)金君、(五)沈君、

▲議決之案件 (一)接收縣教育會問題案、議決交執行委員會辦理、(二)在暑期內舉辦黨化教育講演會案、議決交執行委員會辦理、(三)吳顯仁提議上海縣教育局長人選問題案、由本會建議教廳、對於本縣教育局長人選、必須具有左列幾項條件、(甲)確是忠實國民黨員、明瞭三民主義、(乙)熟悉本縣教育情形、對於鄉村教育素有研究者、(丙)以前無反革命行爲者、(丁)有澈底改造本縣教育之計劃及能力者、議決通過、交執行委員會辦理、(四)第一次執行委員會、定七月十日(星期日)上午九時互選常務委員、議畢已五時半、遂散會、

⊙市立校教職員聯會之特別委會

一日晚七時半、市立學校教職員聯合會、開起草改進上海特別市小學教育意見書特別委員會、出席者陳聘伊·程旭濟·顧蔭千·楊頌禹·許佩珩·胡懷天·周近新·錢選青·凌其瑞等十人、陳聘伊主席、錢選青紀錄、議決(甲)通過本會辦事細則、(乙)推定各股起草員、市立小學股爲陳聘伊錢選青程旭濟周近新顧蔭千凌其瑞胡懷天姚季瑛、私立小學股爲許佩珩楊頌禹、(丙)推定總幹三人、趙侶青陳聘伊許佩珩、(丁)推定文書一人徐枕霞、(戊)徵求意見、(一)市立小學對於市校經費如有意見、送交西成凌其瑞、對於市校課程、如有意見、送交上海程旭濟、對於市校組織和編制、如有意見、送交萬竹姚季瑛、(二)私立小學如有意見、送交大東門外隆德學校陳聘伊、(三)特殊小學如有意見、送交海埮場時化學校徐枕霞或大佛廠街崇正學校程志超、(四)租界各小學如有意見、送交大通路和安小學許佩珩、均須於七月七日前送到、不再印發通告、(己)本會下次會期、爲七月八日下午七時、

⊙如皋中等教育運動協進會宴報界

如皋中等教育運動協進會、赴寧請願代表汪寶瑚江鼎徐覺世等四人、於前日來滬、昨日午後六時、該代表等在大西洋菜社、邀宴本埠報界、到者二十餘人、江鼎徐覺世主席、席間江氏謂、今日敝會邀宴報界諸君、多蒙光臨甚爲榮幸、此次江蘇省教廳改組中學師範、設立者十有餘縣、如皋獨無、本縣教育界同人、鑒於如皋在地理上社會上學理上事實上、本均等原理科學方法與主教育之關係、詳加研究、認爲有設立完全省立中等學校及女子部之必要、是以組織如皋中等教育運動協進會派同人等代表赴寧請願、如皋教育自改革以來進步極速、民國十四年曾得省視學一進步之速確爲全省各縣之冠之評語、是如皋教育之發達於此可見、如皋在江北地理上、南距南通百餘里西北距揚州三百里、人口衆多、爲泰興泰縣靖江東台等縣交通之中心、此如皋有設立完全省立中等學校之必要者一、如皋社會之安靜、不減於無錫太倉、交通不若宿遷鹽城之困難、此如皋有設立完全省立中學等校之必要者二、無錫蘇州之近、俱有中學、如皋揚州之遠、如皋並初中亦無、淮安鹽城東海蘇州松江太倉等處、女校林立、而濱江沿海揚州以東鹽城以南之廣袤區域中、竟無一省立女子中等學校、此如皋應設立如皋完全中等學校及女子部之必要者三、並就事實上言、如皋原有二代師範立初中女子師範三校、各有其相當校舍、設備完全、以之全組二完全省立中等學校及女子部、實輕而易舉、此如皋有設立之完全中等學校及女子部之必要者四、同人等根據上項理由和事實、特向省方請願、惟報界諸君居言論之重心、敎育事業之改革與普及、尤賴報界之指導與批評、是以同人等對於敎廳、此次改組設立中師區域中獨缺如皋 不得不希望報界諸君加以指正與批評云云、次報界嚴獨鶴馬崇淦致詞、發表意見而散

⊙光華大學第二屆畢業禮紀

二日下午四時、光華大學行第二屆畢業禮、行禮畢、校長張詠霓報告校務、略謂光華誕於革命、尚未成功、有賴於社會扶助者甚多、鄙人雖爲校長一切設備未週、深爲抱歉、今後方針、仍根據知行合一做去、現因朱經農先生外務頗繁、添聘張歆海博士爲副校長、至下季教授、除在校名流外、又聘定海內文豪多人、業誌前報、中學主任則請廖茂如先生擔任、經濟方面、尤須照原定計劃募捐公債、儘下半年以內、必將中學宿舍造成、其他各生宿舍、亦須趕速造成、以期遂到男女同學之目的云、(一)校董王省三朱經農君等演說、(二)來賓演說有陳蔚上郭泰祺趙晉卿君等、(三)副校長張歆海博士演說、(四)中學畢業生領受證書、(五)大學畢業生領受學位計文學士二十四人、理學士二人、工學士三人、商學士十九人、(六)校長贈言、大意謂服務社會、即服務國家、所謂服務國家、不僅要做官、我們要注重民衆的利益、勿爲個人利祿計、還有希望於諸同學者要牢著要洗心、無論何事、不要盲從、而要有理性的判斷爲行爲的標準、最後還有一個希望、就是不要忘記母校光華所有的責任、多皆挑在你們肩上、(七)王正廷博士(徐翰臣代表)祝詞、(八)校長夫人給獎、玆將大學畢業生姓名錄下、名次以筆畫多少爲序、文科(文學士)尹友恭·周英才·洪啟英·黃鼎勛·王恩熙·周耀洪勳·張嗣暐·呂瑞·金延澤·姚璋·張學軒·李書青·柳克仁·陸翔生·潘迪民·吳遐齡·祝銓蓀·翁之達·顏惠人·沈調民·胡龍藻·翁存禮·顧郁源、(理學士)郭昌文·楊頁卿、(工學士)周可寶·徐齊榮·張永炳、(商學士)王再照·王藹·朱其旭·杜心迪·吳蓉鈞·吳瑞華·吳頌逵·周師徽·胡永錫·馬崇文·陳德全·奚敬勇·黃鳴皋·楊成一·齊筱山·樓鐸聲·歐昌維·劉永汾·薛迪錦·

⊙同德產科學校醫院三週紀念會

同德產科學校醫院、於前日下午七時、假座西藏路寧波同鄉會舉行三週紀念游藝會、並第四屆畢業禮、尤彭熙主席、校長周君常報告、校長夫人給憑、關炯之施揆周余雲岫諸君演說、語多中肯、游藝節目有十餘項、其中以張英毅女士之火棍、愛國女校之春日之花、對舞、西成小學之麻雀與小孩、雙人舞、[illegible]其餘如李志軒女士之粵曲、儉德儲蓄會之西樂、[illegible]女士之國技、及該本校之新劇濫婦等、亦頗有可觀、

⊙青[illegible]夜小學[illegible]

[illegible]爲人而不知爲己、[illegible]革命具大無畏之精神百折不撓、[illegible]本校之成立紀念、[illegible]給紀念果、[illegible]一人包、

啓新洋灰股份有限公司第十五屆派息廣告

本公司在天津法租界總事務所派發第十五屆股息訂於陽曆七月十二日起派發滿充股續發股股息自八月一日起派發老股增益股股息特此廣告 (1921)

開平礦務有限公司發給六厘債票利息廣告

查第三十號息單之半年利息於一九二七年七月一日到期由左開各銀行憑單照發

滙豐銀行 天津上海或香港 麥加利銀行 天津上海或香港 華比銀行 天津上海或香港 東方滙理銀行 天津上海或香港

英金二十鎊之債票利息計英金十二先令按英金每鎊扣除所得稅四先令計淨付英金九先令七辦士又五分之一辦士

英金一百鎊之債票利息計英金三鎊按英金每鎊扣除所得稅四先令核算應除英金十二先令計淨付英金二鎊八先令

英金五百鎊之債票利息計英金十五鎊按英金每鎊扣除所得稅四先令核算應除英金三鎊計淨付英金十二鎊

此項利息均發銀兩應按持息單取息日之兌換價格核算

開灤礦務總局代理總理那森啓 (6669)

兜安氏秘製保腎丸

右二人一醫生一病人醫生謂病人曰君病是腎弱所致非治補兼行之藥不克有效也並說治腎經驗之藥惟兜安氏秘製保腎丸爲最上品君盍試之方知不謬也

圖中寓意

兜安氏秘製保腎丸 主治各症列左

背痛	腎筋痛	小便渣滓
水腫	神經痛	小便不通
風濕	膀胱炎	小便頻數
腰痛	沙石淋	小便帶血
血虛	大脚風	小孩尿床
癱瘓	脚踝腫	諸般衰弱

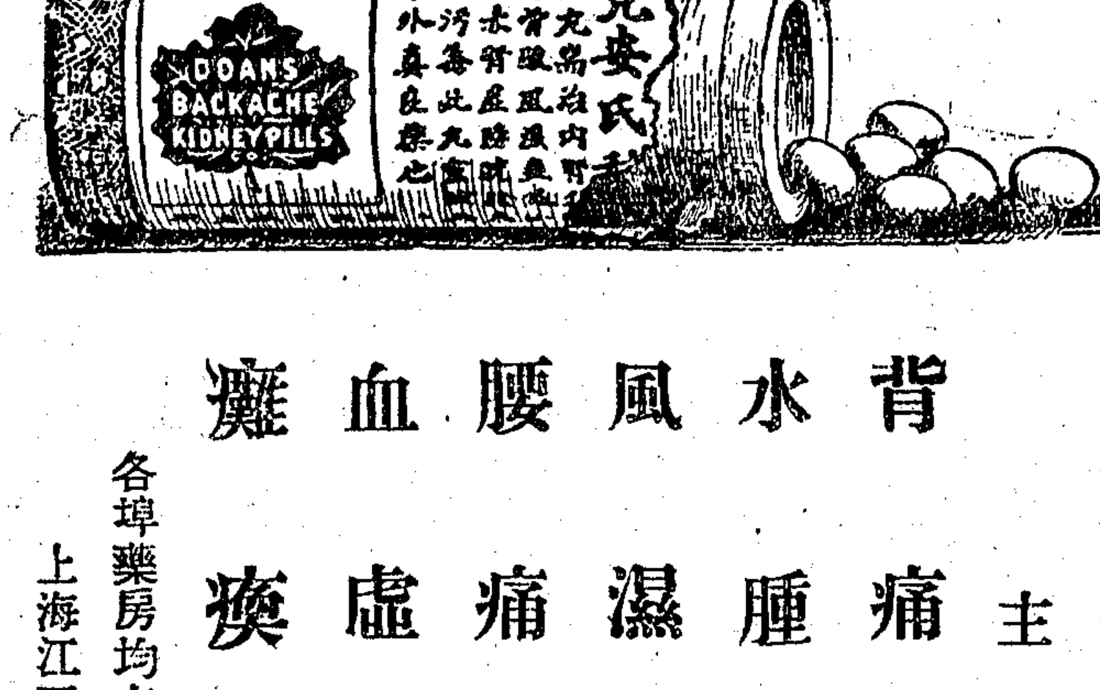

各埠藥房均有出售每瓶洋一元五角每打洋十五元

上海江西路七十一號美商兜安氏西藥公司謹啟

瑞和洋行 禮拜一拍賣

准於六月初六日下午二點鐘在本行內拍賣

紙捲香烟 象牙 碎烟葉 洋針

禮拜一拍賣 魯意師摩洋行

禮拜一拍賣 上等住宅

魯意師摩洋行

洋料器 間色車 琴鋼板 房 織絨地毯 書樓椅

利紀生洋行 禮拜二拍賣 雜貨

紙 緞 綢 織 金 黃 自來火 馬口鐵 白漆 床

禮拜二拍賣 住宅

魯意師摩洋行

公平洋行

每逢禮拜二 不限價拍賣

白洋紗

華商益中拍賣行

北京路一百〇七號至一百〇九號

禮拜二拍賣 上等住宅木器

本行拍賣 書樓色大油畫 菜間色 車料器 房間色

禮拜二拍賣

魯意師摩洋行

三發洋行 禮拜二拍賣 住宅

留聲機器 絲絨面 花綢 書樓 面式房間式

瑞和洋行 禮拜二拍賣

汽車 身舊

瑞和洋行 禮拜三拍賣

行風船

瑞和洋行 禮拜三拍賣 住宅

禮拜三拍賣 上等細巧車料器

魯意師摩洋行

法國車料花瓶

禮拜三拍賣 淨潰貨

魯意師摩洋行

瑞和洋行 禮拜三拍賣

素洋紗 花羽紗

禮拜三拍賣 上等新式住宅木器

魯意師摩洋行

嵌木 樓 醣 單 銅花 椅 櫥 法國印木 間色 房 串籐 背 書 紅木 高 洋 繡花 琴 被

禮拜三拍賣 外國杏仁

魯意師摩洋行

拍賣

滙票作廢

遺失股票

遺失聲明

遺失提單

聲明遺失股單

遺失支票

遺失聲明

遺失聲明

遺失存摺聲明

遺失酒精貨格

遺失提單聲明作廢

遺失滙票

失道契權柄單聲明

本票被竊

濮方平聲明

重要聲明

張佩貞女士通告 律師宋士驤代表

離婚聲明

脫離子領聲明

推盤聲明

受盤聲明

併股聲明

義商天佑洋行

本行各牌人造絲歷有餘年物質精美遐邇馳名早蒙顧客贊許如蒙賜顧請認明下列商標庶不致悞

八寶圖牌

魚牌

皇后牌

上海五馬路二十八號 佑年行啓

譯人

郭年供職浙江湖州

逃租人徐子亭鑒

李文祥柏泉兒鑒

宜興蜀山范雄毅鑒

蚌埠 元成公司啓事

德商德和洋行腸廠啓事

招請外埠試銷經理

經濟肥皂漿

本公司以純粹土產發明（經濟肥皂漿）一種。自動去垢。不必手搓。故一個人能於一小時內。洗衣一千件。亦不費力。取價比普通肥皂便宜七倍。故發明未久。而受公衆熱烈之歡迎。銷數之旺。爲近百年來所未有。値此抵制潮起。國貨前途。未可限量。現擬推廣外埠銷路。招請外埠試銷經理。優給種種利益。及永久權利。不論（鄉）（區）（縣）（省）之各商號。均可承辦。印有詳章。函索即寄

上海四川路二一六號 五福肥皂公司謹啓

癩疥瘡藥

非常靈驗

堂接元啓

聘請名手

聘請華經理

謀職業者鑒

滬寧滬杭甬兩路各站沿線鐵路均備有廣告地位凡欲登此項廣告者請函致車務總管可也

歘製彩色銅版者鑒

贈閱 紅學報

賭

完全免費 研究醫學良機

贈上加贈

寄宿舍招租

餘屋招租

洋房召租

優等住宅洋房產業出售

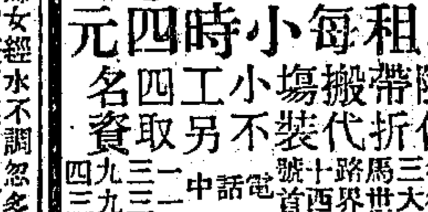

車租每小時四元

隨帶搬場小工四名 代折代裝不另取資

汽車出售

重貴紫檀私傢俱廉價出售

專治 瘰 疥 瘡

因宜打字專科學校招生

花柳病捷徑

周君允鈞董君惠民

花柳全科以六零六獨擅其妙極短時間斷根

檢身驗毒

介紹人

崇善醫院 四馬路

感謝濟生大藥房 ◉ 費伯英醫生秘製

遺精良藥

感謝程鳳生醫生門毒老手

白濁良藥

感謝法麟氏醫生

立消瘰癧丸

瘰癧

程鳳生醫生老牌藥丸

立消頸項結核

瘰癧

內消瘰癧丸

統治霜

調經白帶丸

白帶

二盒斷根不發

千金調經丸

調經

體虛白帶丸

上海濟生老藥房

立止白帶丸

拔毒止癢 癩疥瘡藥

◎即能改造圓滿立變平光

近視眼

一品每丸一元

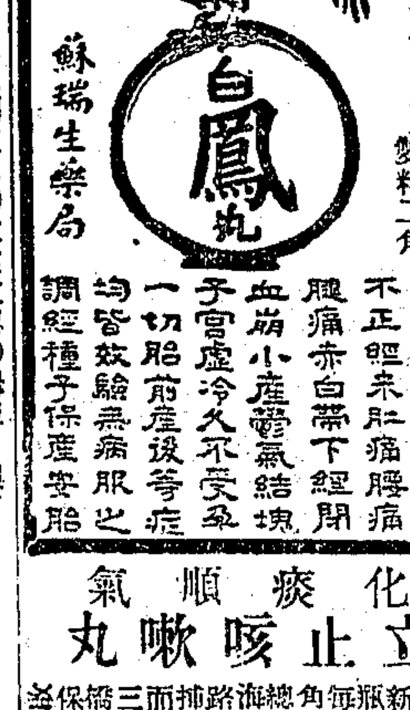

蘇瑞生藥局

化痰順氣 立止咳嗽丸

上海銀行公會會員 上海農商銀行廣告

總行 分行

資本盈餘及未分紅利美金一萬四千萬元

花旗銀行廣告

氣痛小腸疝氣膏永遠斷根

京都天寶齋啓

上海租界臨時法院公告

律師陶嘉春錄登

五洲大藥房
總店四馬路 分店鐵大橋
大廉價祇有六天
駒光如駛 轉瞬滿期
補血生精 自來血
健腦強筋 樹皮丸
化痰止咳 呼吸香膠
安胎種子 女界寶
通經活血 月月紅
清血解毒 海波藥
化食消滯 良丹
清暑 爽身粉
衛生藥品
家用良藥
香皂藥皂
化妝香品
新鮮 菓子露
亞林臭水
殺蚊盤香
醫療器械
欲購從速 幸勿錯過

靈效出衆
急救時疫水
大軍營 大機關 大團體 大善會 大農場 大工廠 大商場 大家庭
請向本藥房購備 靈效出衆 急救時疫水 以弭疫疾 而保平安 定價比衆低廉 批發特別克己
上海四馬路中太和大藥房總發行 特丙649

國內要聞二

◉蘇省政府經費與地點問題

江蘇省政府預算、先以規定俸給等級、為編造標準、前經政務會議決定、省政府委員(廳長同級)月薪六百元、科長(秘書同級)月薪分三等、為三百元二百四十元一百八十元、科員月薪分三等、為一百二十元九十元六十元、後因建設廳自擬職員俸給、科員等級有一百五十元一百八十元之規定、省政府各科員公同提議、依建設廳例、決定科員分四等、月薪一百八十元一百五十元一百二十元九十元、現在遂根據俸給標準、編造預算、省政務委員會比照十五年度省公署經費、為十七萬二千餘元、財政廳比照十五年度財廳經費、為十萬零數千元、民政廳比照十五年度五道尹經費十二萬七千餘元、軍事廳比照十五年度清鄉總局經費為二十萬餘元、教育廳(現為第四中山大學行政處)經費十一萬餘元、比照十五年度教育廳三萬六千餘元、不敷八萬元、建設廳經費十一萬餘元、比照十五年度實業廳三萬七千元、不敷八萬元、司法廳亦係新機關、經費十二萬元、無比照、總計省政府經費約一百萬元、

至省政府遷地問題、自提交中央政治會議後、吳委員稚暉以提案人主張遷至鎮江、然何不遷至無錫、葉委員楚傖則以蘇州本為省會、今既言遷、自以遷蘇為宜、其他主張揚州徐州者、各有理由、討論結果、多數意見、以不必限於已有城市區域、宜擇荒僻地方建設新省會、以為各省之模範、地點雖在窮鄉僻壤、不難因省會成立、以發展交通而開文化、惟需建築費三百萬元、値此軍政時期、不易籌此巨欵、省政府遷地案、遂保留再議、

◉江蘇省黨部改組

中央社云、江蘇省黨部奉中央執行委員會訓令、更變內部組織、原有各部、除宣傳及組織兩部外、一律裁撤、改為各種委員會、各職員名單、已經發表如次、常務委員劉樾峙・徐恩曾・余心一、組織部長葉秀峯、組織委員會李壽雍・余心一・葉秀峯、宣傳部長葛建時、宣傳委員會李郁文・徐恩曾・葛建時、農工商運動委員會李郁文・李壽雍・廖上炎、青年婦女運動委員會廖世劭・葉秀峯・廖上炎、

◉蘇省婦女運動會廢妾運動

江蘇省黨部婦女運動委員會、昨呈國民政府、請通令布告、嚴禁男子娶妾、凡已娶者令其改嫁、原文如下、「呈為呈請嚴禁娶妾、以尊女權而符黨綱事、竊以欲救中國、必須革命成功、欲革命成功、必須人人明黨的主義、尊重黨綱、國民黨黨綱、對內政策第十二條、於法律上經濟上教育上社會上確定男女平等之原則、助進女權之發展、總理所以於黨綱特定此條者、深慨夫我國婦女受雙重壓迫之苦痛、欲解放民衆、不能不男女一律也、我國男女素不平等、婦女以教育智識之落後、往往有受男子之愚、而自願作妾者、在男子不尊重女權、而輕視女子、在女子不惜犧牲身體、以求暫時生存、女子倘可恕、男子實有侮辱女子之過、且一夫一婦之制、至公之制也、一婦不能有兩夫、猶之一夫不能有兩婦、孰有妾之夫、問以願妻有男妾否、必勃然怒、以為斯語實有侮辱之意、然則己所勿欲、勿施於人、何為而已竟納妾而不悟也、敝會有鑒於此、深痛夫男女之不平等、總理之主張未能貫徹、實為革命成功之障礙、爰於第七次會議、本總理之主張、及中央婦女運動委員會決議案、議決呈請鈞座、尅日示諭、嚴禁娶妾、凡已娶者令其改嫁、以符總理解放之旨、如不令改嫁、則每月納稅若干、以供創辦平民女學及婦女工廠之用、素仰鈞座乃本黨忠實同志、對於擁護女權、不遺餘力、用敢呈請、謹祈明令施行、實為黨便、」

◉黨務新聞

▲婦女運動委員會第七次會議錄 鄂省黨部婦女運動委員會於六月二十八日下午二時、在省特委會議定開第七次會議、先報告、次討論、(一)慰勞前敵將士會案、議決先宣傳、然後開游藝會、但勞不甚疑、在協內募捐、不拘多少、由陳逸雲張修貞籌備、(二)審查各界婦女俱樂部計劃書案、由倪亮起草案、交常會議決通過、臨時動議、倪亮動議日來各種婦女運動工作不能進行、當因經濟缺乏、議決將烟酒金銀(珠寶手飾化裝品等附加稅、議決請倪亮周其永負責調查、呈請省政府、張修貞動議、南京濟良所由公安局派人辦理、但其中腐敗不堪、種種辦法又不完善、議決與公安局接洽、從速改組、並由本會擬就計劃大綱、以備採用、并請公安局速籌固定經費、以利進行、倪亮動議廢除娼妓、議決由本會函請公安局、今後不得再發新娼妓牌照、原有娼妓亦須逐漸剷除、陳逸雲提議、一夫多妻制、為男女不平等之最著者、當茲革命之際、非厲行革除不可、議決呈請國民政府省政府、下令嚴禁納妾、已納的須抽捐、此後再納的、須嚴禁、散會時已五句鐘矣、

▲蘇省黨部組織部部務會議 江蘇省黨部組織部於六月二十八日下午四時舉行第三次部務會議、由部長余心一主席、討論各項議案、(一)每日工作報告、股員須寫後、繳交該股幹事、作一股總報告、呈秘書核閱、(二)凡工作人員請假、必須具請假理由書、呈部長或秘書、批准後、方得離部、(三)由文書股保管員擬定檢閱卷宗條例、呈部長核准施行、至以前經各特派員檢去之卷宗、由文書股函即繳部歸檔、(四)添聘服務員一人、擔任繕寫工作、(五)來賓對於黨務有所詢問者、由指導股派員招待、(六)限各股將六月下半月工作報告、於七月二日送交秘書彙編、(七)每星期開部務會議二次、定星期一四上午九時為開會時間、(八)推許世芳張明兩同志負責起草黨務指導大綱、(九)請部長從速決定各縣特委之人選、提出特別委員會通過、(十)訓令特派員特別委員從速出發、並限七月三十一日以前整理完畢、交文書股辦理、(十一)製定黨員比較表、特派員工作比較表、經費開支比較表、交調查股辦理、(十二)特別登記各地清黨會判決人員、交登記股辦理、(十三)陳秘書臨時提議、請余部長向特別委員會提出、組織南京逆產調查委員會、

◉蘇省清黨委員就職記

南京消息、江蘇省清黨委員會於六月三十日下午五時、假金陵大學禮堂舉行各委員就職典禮、到各黨部各機關各團體代表及男女來賓約三百餘人、先行攝影、公推葉委員楚傖主席、報告開會宗旨、大致謂我們要明白清黨意義、先要明白黨的意義、黨的意義可分兩種解釋、一是領導民衆的結合體、所以黨內的份子、應該是民衆中最覺悟最革命的分子、一是同生同死一心一德的結合體、所以黨內的分子、應該有共同的信仰、共同的主義、明白了這兩種意義、那末清黨的意義也可以解釋明白了、我們要根本打倒共產主義、其次我們這次清黨、不但要肅清共產分子、還要肅清腐化分子、共產黨好像是急性病、腐化分子好像是慢性病、多能危害本黨、致本黨於死地、有人說、現在國民黨的一條路太窄了、一方面是共產黨、一方面是土豪劣紳貪官污吏、兩方面向我們進攻、但是我們還是要拚命的往前走、我們相信我們的路是很平坦很光明的一條大路、所以這次清黨員有兩種責任、一是負有建黨的責任、要造成強大健全的國民黨、二是負有救國救世界的責任、因為現在中國的問題、對於世界未來都有關係、將來黨的前途、中國以及世界的前途、都是這次清黨上面決定、我們的責任、既是這樣重大、深恐我們這幾個人不能夠担負起來、希望同志們隨時加以指導和監督、次全體委員宣誓云、余等誓以至誠服從中央命令、於最短期間、肅清黨內共產份子貪官污吏土豪劣紳投機反動一切腐化惡化份子、完成黨國所託之使命、以固黨基、江蘇省清黨委員葉楚傖王柏齡葛建時李一平葉秀峯余心一柳鶴鳴劉季洪周曙中李壽雍誓、次由中央黨部代表鄧日訓詞、次由來賓演說、計有省黨部代表廖世劭、市黨部甘家馨、總政治部傅益彰、全國學總會胡越等相繼演說、詞長不克盡錄、復次由委員王柏齡代表致答詞、即全體呼口號而散、

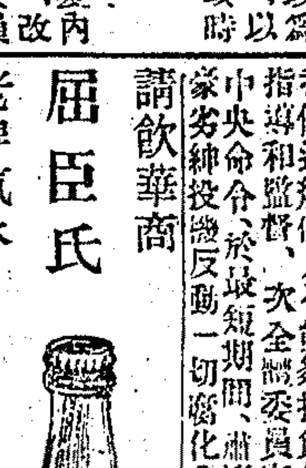
請飲華商屈臣氏老牌汽水
總發行所寧波路十一號 特乙3540

贈 書畫扇
▲譚小雲先生書聯五角 四尺畫中堂二元
▲書扇畫扇一元(各體一例)(點景加倍) 隔日取件 郵票通用
○通訊處上海西門新縣署西首五十號華商書局 特甲3163

靈學新法 圓光術
此法根據學理可以不用符咒能使白紙上現出各種活動的現像解決一切疑問問世以來轟動遐邇中外研究名人多數題詞其價值可知凡欲以此為職業者其速來函歸面授天福里三號洋房神州靈學總會
究改良之國粹學術以供實用或兼章即寄上海老靶子路均保成功

鴉片苦
鴉片成癮，前路未進，廢時失業，
要能勿能，有產陷級，金山倒盡，
無產陷級，欠債滿身，機會錯過，
親友看輕，越弄越窮，越吃越深，
趕快戒烟，幸福臨門，如果勿戒，
看圖中人，一拳壓住，何日翻身，

威利糖絲
是戒烟唯一之救星，限日斷癮
美國威利博士發明，滋補而無毒質；
中國海關化驗給憑，認明無毒；
上海工部局化驗給憑，認明無毒；
上海化驗室化驗給憑，認明無毒；
三天絕烟 一月斷癮 見烟即嘔 永不入口
照常辦事 反比吃烟舒服 斷癮以後 糖絲亦即停服 請君試試
戒烟藥極多——無毒質者極少
戒烟藥極多——含滋補者極少
戒烟藥極多——經化驗者極少
戒烟藥極多——能戒絕者極少
惟有威利糖絲
無毒質——受法律機關之化驗
性滋補——由化驗證書上證明
永戒絕——戒後保你見烟即嘔
萬安萬當十拿十穩
苟有決心戒烟，請你立即試試
幸勿錯購低品，自己打定主意
價目◉大包二元六角◉小包四角
上海五馬路四川路東首四號門牌 特319
福美貿易公司經理

◉下關空前之慘劇

▲炸藥炸燬房屋 死傷三四百人

三日南京通信、下關江口、昨日(二日)午間、突有巨大之炸裂聲、一時濃烟密布、逾一小時之久、黑烟始漸散盡、下關商埠全部震動、附近行人四散奔逃、關係炸藥炸雷爆發、死傷三四百人、房屋倒塌不少、恐得此警耗、即親至出事地點、實地調查、茲將情形、報告於次、想閱者當亦驚心動魄也、

▲炸藥之由來 此項炸藥、關係國軍在前方所獲之戰利品、由清江軍部行營僱民船運來、並派副官處包副官隨帶武裝同志押運、於六月三十日抵下關江口、停泊官船碼頭、並未起卸上岸、二日始由伕役搬運存庫、藥箱上並粘有封條、註明粗藥砲藥・及總辦楊・辛丑壬寅金陵火藥局造等字樣、查此種炸藥、在黨軍未抵南京以前、孫傳芳潰退江北時、由甯運往清江、此次船內除炸藥外、並有炸雷多枚、爆發力非常偉大、致釀此空前之慘劇、

▲爆發之原因 昨日起運上岸時、適包副官因公登岸、一搬運伕役、毫無知識、對於此項危險物品、淡然視之、有一伕役在船上以紙烟頭燃遺落之少許炸藥、在彼不過一時兒戲、詎知驀然一聲、全船震裂、炸藥四射、禍遂一發而不可收拾、

▲死傷之調查 當恐由城僱車往下關調查、沿途人聲鼎沸、及車至江口、見有軍警多名、往來梭巡、被傷之人、自江邊海關起、至瀛洲旅館一帶、數約七八十人、幸有第二十七軍某軍官、會同下關紅十字分會理事長李應南、督率士兵及救護隊、往來救護、有十數次之多、抬往紅十字會醫院療治者、約一百八十餘人、在江邊炸死掩埋者、約五十餘名、炸落江中之尸身、約一百餘人、當炸藥爆裂之際、被炸之人、尸身橫飛天空、身首異處、被傷之人、衣履悉碎、赤體焦面、最慘者、有一尸身炸為兩段、有半段飛落天保路、將一小販腿部打傷、已經紅十字會鋸斷、其時河西市面、已完全閉歇、婦孺哭泣之聲、與死傷之慘狀、實屬耳不忍聞目不忍睹、誠下關歷次之兵災、未有死傷如此之多也、

▲炸燬之房屋 全商埠房屋、多已震壞、南洋旅館樓屋平房炸倒十六間、迎春樓茶社・萬利南貨號・馬復興麵店・史姓油棧店・李順興飯店等、共被炸燬樓屋二十餘間、惟日清公司及秦豐房屋完全炸燬、日清公司之東家買興周、當場炸斃、計被燬房屋二十餘間、又大隆汽車行炸燬汽車一輛、並該行房屋一座、太古洋貨棧房屋七幢、亦全行炸燬、其餘尚有春台旅館・三元樓・悅來飯店・新鶴昌洋貨店、被炸倒之房屋計有六十餘間、停泊江面之大小划船五十餘隻、亦均被炸一空、只剩炸成柴炭之船板、飄浮江面、即潛伏江底之動物、亦被炸死、浮於江面、可見為空前之浩劫、

▲慘劫之善後 此事發生後、下關各界籌議善後辦法、一面將發生慘劇情形呈報當局、請求派員切實調查、以便撫恤、一面僱人打撈落水之尸身、並請紅十字會醫士李錦文、以簡捷之手段、從速療治被傷人民、以免多受痛苦、下關為新都首善之區、人民遭此浩劫、想政府當局必有以善其後也、

◉南京捕獲共黨機關

南京通信、在武漢之軍官學校第五期砲科學生蕭烈張介臣二人、自四月十八日被共產派羈禁在獄、性命幾瀕於危、至六月二十二日方始脫險東下、二十六日到甯、蕭張等在武漢時、得悉有大批共產黨人秘密來甯、設立機關、因即謁見蔣總司令、陳明前情、多方刺探、二十九日偵悉本城老虎橋一號・石婆婆巷九號為共黨機關、即報告總司令部、飭由公安局密派幹員、前往破獲、當捕得共黨多人、其重要者、為老虎橋一號內之姚某易某二人、為南京總負責人、石婆婆巷九號內之王某、為學生訓練部負責人、又女子汪某、為婦女界負責人、均即解往公安局先行收押、候呈請總司令部發交審判、

◉渤海艦隊進退維谷之窘狀

▲吳志馨何去何從

客有自青島來者、述渤海艦隊司令吳志馨氏近態甚詳、特記之以餉閱者、本月朔、余(客自稱)因青島營業、感受時局影響、遂拚擋一切、匆匆南下、是時該埠空氣、極形緊張、尤以祝祥本及吳志馨兩氏為一般人注意、蓋祝為張宗昌心腹、負青島防務之責、其措施當否、固安危繫之、而吳志馨則統艦隊於海面、負防務重任、若祝吳能協力佈施、縱不能阻革命之北上、亦可遏潰卒之肆虐、殊不知實際上竟有非人所能意料者、蓋吳本鄂籍、自前年隨溫樹德投張、因緣時會、得統海軍、表面自當乘機建白、以圖報稱、無如終未能見信於奉張、其得充是職、實因魯張一時無海軍人才、藉以利用、而援取艦隊、以防海面、後兩度南襲、均歸無功、徒遭損失、於是祝遂向魯張攻其短、意欲取而代之、故當孫傳芳周蔭人等退近海州時、不令吳氏派艦迎運、坐使孫周部衆、多被俘虜繳械、使其疑吳氏心懷異謀、或以為將復投南也、詎吳氏老經世故、能看出此中眞相、遂深自戒備、并禁止各艦官長登陸、免其利用、但機謀已洩、勢難久處、且日來經費、亦大受掣肘、因而一面派人向革軍輸誠、以防將來不測之禍、蓋深知革軍對魯、勢必以全力攻之、魯軍決難再抗、人不我信、我豈信人、致受覆巢之危耶、國民政府果予以諒解而收納、則吳氏必有顯明之表示、或對青島加以猛擊、以取信於革軍、亦未可知、吳氏本革命出身、不過中途變節、亦常深自悔恨、唯恐失望、其部下尤多有表同情於革命者、日向吳氏促其決心、吳竟不知何去何從、展轉莫定、其狼狽情形、有如此者、

◉撤回浙省最近政綱建議案

▲省黨部改組委員會提出

杭訊、浙江省黨部改組委員會、以浙江省最近政綱、係共產黨把持黨部時所提出、內多不切實際、動滋抵觸、特呈請政治會議浙江分會、撤回修正、並加解釋、今錄其呈文如下、查浙江省最近政綱、為前省黨部所召集之各縣代表聯席會議所議決提出、雖經鈞會修改發佈、然有不能於最近施行者實多、此不惟使浙省政府對於民衆蹈口惠之病、且使黨部之宣傳、與省政府所設施相抵觸、而在解釋方面、更須斟酌以求精當、例如廢除雜捐苛稅、在對於政治觀念向未成熟之民衆、對於任何捐稅、幾視為無捐不雜、無稅不苛、在黨部依政綱以宣傳、民衆固歡欣鼓舞、而政府負捐稅之收入、則民衆特太息痛恨、黨得民而政府失民、幾何不陷政府為革命之對象、此應行修正者也、又如田租減收百分之二十五、依政府之解釋、照額定為減收之座標、查本省租額或稱板租、或混稱租、或同一板租、而視業主徵收之張弛、如混統解釋、則每畝收穀一石之板租者、照減則業主所得之米不及四斗、或每畝額定米租為一石四斗者、照減則業主所得米為一石六升五合、又板租收入相差有至二倍以上、在昔農民視收重租為惡、收輕租者為善、今若依業主自由規定之額租、為減收四分之一之座標、是無異獎惡而懲善、此應行解釋者也、如上舉例、在最近政綱中動滋抵觸之條實夥、當前省黨部時、決定之權悉操諸共產黨徒、彼輩不惟不問最近能實行與否、且故意提出必不能實施主張以窘本黨政府且以博民衆之歡心、今當清黨之際、惟有以能立見實施者列為政綱、斯符對於黨國民衆忠實之誼、前省黨部所提出者、今省黨部撤回而修正之、於手續亦至當也、為此呈請撤回浙江省最近政綱全部、由浙江省黨部改組委員會修正、並加解釋之處、是否有當、敬乞鈞會公決施行此呈、

◉杭市總工會監執員宣誓就職

杭訊、杭州市總工會、各執監委員、於三日下午二時、在本會宣誓就職、各業分工會代表到會者約八百餘人、執監委員盧仲英・趙伯森等、均先時到會、其宣誓曰、「中華民國十六年七月三日、余謹宣誓、余將恪遵總理遺囑服從中國國民黨義、為工友謀福利、忠心及努力於本職「不愛錢、不徇私、不畏難、不怕死、領導工友、咸趨正軌「如違背誓言、願受本黨最嚴厲之制裁、謹誓、」並由主席陳希豪(國民黨浙江省黨部代表)登台演講、略謂杭州工友已實行解放、現在市總工會成立、我們工友竟可做革命工作、依照三民主義的一條路上走去、勿被共產份子所蒙騙、以謀工友真正將來之福利云云、次由各軍政機關代表致訓演說、末由執監委員盧仲英代表答辭、並演說、略謂今日我們杭州總工會已正式成立、各機關均派代表蒞會、總工會非常榮幸、兄弟有一句言語、要說與各工友代表、我們工會三翻四復、團體不能堅固、係不明工人運動的意義、因不能切實組織、即有紅色白色之工友、以芳言欺騙工人、我們站在革命戰線上工作、對於紅色白色之反動派、須要留意、杭州市總工會今日成立、完全係青色工友、在青天白日之下、為黨工作、須要遠離此種反動派、譬如總工會為筋骨、各工友為皮毛、人以一身有紅白色之反動派、即受病之媒介、嗣後希望各工友察覺類似此種者、即報告總工會捕懲、我們的總工即可永久云云、旋即呼口號而散、

◉杭州快信

▲省政府秘書長陳布雷辭職照准、已由省務委員會命許寶駒繼任、定四日就職、

▲浙省各縣限期改組縣政府、馬民政廳長對於縣政府任用縣員、異常慎重、適令各縣、造冊呈報、並加敘考語、以憑彙核、

▲此間聞陳羣楊虎三日來杭、省黨部及清黨會、推沈定一姜紹謨為歡迎專員、領導各級黨部各工會各協會到車站迎迓、

▲省政府委周煌城署理建德縣縣長、

▲杭州電報局電務員生及司事工匠信差工役、為奉上海總局電令裁薪、前日赴省政府戒嚴司令部請願、並電甯請飭收回成命、

▲杭州市教育局發起之平民識字運動大會、二日在公衆運動場舉行、到四十餘校、約二千人、張默君主席、蔣夢麟・邵元冲等演說、

▲省城分上中下及江干湖墅五處、定九日開辦平糶一萬石、

▲杭縣兵差供應處業經辦理結束、共計借墊三萬餘元、有二萬二千元已由前財委會准予撥還、昨縣長蔣志澄撥洋二千元、交總商會轉還中行墊欵、餘待籌還、

▲杭州市民陳靜庵昨上書各公團、反對市政府創辦財產捐、并請轉乞省政府下令取消、

▲民食來源仍形缺乏、米價又增兩角、白米每石須洋十四元八角、即係前時之中檔、所謂頂尖米須十五元二角、廠備不多、民食恐慌、

▲杭市各銀行一二兩日辦理上半年決算、業已竣事、三日星期休息、四日起、照常營業、各行盈餘中國最多、次為地方、交通・興業・實業・其餘懋業・道一・典業・儲豐・農工各行、獲利甚微、

▲對日經濟絕交現正積極進行、經理日貨之商號、已紛紛停止辦進、且有商退定貨者、杭縣商民協會已特別組織宣傳隊、廣勸商界、勿售劣貨、

▲捲菸公賣局原設八區、現決增設處衢嚴三區分局、昨委夏煜臨充處州局長、嚴衢兩局長聞已確定、即可發表

▲六月份各機關經費、因財政支絀、二十八次省務會議議決概支半薪、昨已一律照給、共發款三十三萬數千元、并聞財政廳昨提款五十萬元解甯、(七月三日)

◉徐州民衆運動之熱烈

▲三路七軍政訓處指導之力

四馬路 中西大藥房
及小東門外大街 虹口北四川路 南北支號 同時舉行
夏季大廉價 二十一天
凡承惠臨購貨除照例折價廉售外另再加贈夏令要藥
(功德水) 定價每瓶大洋二角 在廉價期內每三十打減售大洋十八元
(時疫水) 定價每瓶大洋五分 在廉價期內每五十瓶減售大洋一元

徐州民衆運動、素甚幼稚、一月來經總政治訓練處之指導、尙無大進步、每次開民衆大會、到會者不過數百人、自第三路總指揮兼第七軍政治訓練處到徐後、努力引導民衆、該地民衆運動遂大有進步、本月一日、該政治訓練處領導徐州各界民衆、開反對日本出兵山東大會、上午八時在第三女師範操場開會、到會團體六十餘、人數達三千以上、誠徐州空前之盛會也、會中各界代表均有極沉痛之演說、並通過對日經濟絕交等議決案十條、會畢整隊遊行、一路高呼口號、至下午二時始散、

贛東肅清共黨之經過

▲省黨部移設上饒之請願

江西通訊、江西自被共黨竊據後、毒餘所播、幾遍全贛、惟上饒廣豐玉山三縣、堪稱一片乾淨土、前月李主席協和被迫出走、經過上饒、留駐部隊、特派蔣笈爲贛東各縣政治主任、權宜處理贛東各縣政務、自蔣接事以來、肅清共黨、從前附逆各縣長次第撤換、江西一線正誼之存繫於此焉、當各縣未經克復以前、人民被共黨壓迫、苦不堪言、弋陽爲共黨巢穴、受禍尤酷、橫峯次之、幾成無紳不劣、有土皆豪、在地方稍有資產、稍負人望者、皆在逮捕之列、人人危懼、逃走一空、弋陽漆工鎮、有第二軍敎導師潰兵百餘人、被共黨勾結、煽同農民千餘人、圍攻縣城、聲勢洶洶、經蔣主任派隊前往剿平、又在上饒組織贛東政治討論委員會、各縣推代表二人、每日提案甚多、不久政治上當有一番新設施也、此外如南昌新建萬年樂平東鄉鄱陽浮梁萬載上高臨川南城、均派有代表來此請願、共二十餘縣、（會由各縣代表開）一致促李主席回贛大會、到會者萬餘人、羣情激昂、一致歡戴、當經分電中央黨部國民政府蔣總司令李主席、陳述民衆渴望之誠意、贛東一隅、經蔣主任苦心維持、近來局勢更加展進、撫州饒州各處均有組織、上半月幷奉李主席電令兼代江西民政廳廳長、同時徐蒙亦奉令代財政廳廳長、兩廳長業於六月十八十九兩日、先後宣誓就職、在廣信組織省政府、各方人士聚集此間者甚衆、熱鬧情形、儼然一省會矣、黨務亦隨進展、駐滬江西省黨部派巫啓聖祝文軍羅時實巫琰瑞許鴻爲贛東特派員、在上饒組織贛東特派員辦公處、從事清黨運動、各縣黨務、由特派員加派忠實黨員分赴各縣着手改組、并在上饒設立民國日報社、發行日報、聞羅特派員日前遄返南京、請求省黨部移設上饒矣、

英輪在蕪肇禍案繼續交涉

▲民衆將有一外示威運動

蕪湖快信、本年一月三日、英商怡和公司之吉和江輪上水、行經蕪湖下游荻港附近、竟錯與航線、將我國利濟公司之逍遙津小輪撞沉、慘遭淹斃者官兵三十四人、船員十六人、其餘不知姓名未撈獲尸身者不知其數、次日二十七軍軍長王普、即函安徽特派交涉員郭泰楨、提出嚴重交涉、限三日內有圓滿答復、如不就範、即實行查封怡和公司在蕪所有之財產、並將吉和船主送軍部核辦、經郭交涉員與英國副領事柴博交涉、提出條件、㈠留吉和船主在蕪、以便查詢、㈡照王軍長之提議、按被難人數每名給卹三千元、㈢雙方派員會勘小輪被撞沉沒地點、㈣依法懲兇、並聲明保留要求賠償損失、英領僅允給全部卹金六千元、民衆方面、憤其草菅人命、羣起聲援、適外部電令、將全案移部辦理、交涉因之停頓至今、前日郭交涉員又奉外部伍部長電令、爲交涉便利計、仍由郭直接向英領繼續交涉、郭氏立即電促上海英領來蕪、並以該案情節重大、尤當注重輿論、特於一日下午三時、招待本外埠新聞記者到署、宣佈案情之真相、及交涉之經過、新聞界表示作輿論上之援助、並發通電宣告全國民衆、一致同起力爭、而民衆方面亦由市縣兩黨部提議、組織吉和慘案外交後援會、如英方仍置之不理、決自動沒收其在蕪財產、並禁阻國貨由英輪運載、又因日本出兵山東、南陽丸在南京釀禍、將喚起民衆、對外交上作一大規模之示威運動云、（七月二日）

蕪湖快信

▲旅滬皖紳李伯行之次子國杰、一日晚宴請兩黨部委員及各界、決議將私產大花園捐作中山公園、各界於二日在內設中山公園籌備處、並通電宣告全國、以資倡導

▲七月一日爲國民政府成立之二週年紀念、此間各界定八日補行、

▲當局前擬徵收皖米輪運出口每石一元特捐、茲悉南京總部暨財政部、恐有妨皖米出境、影響原有稅源、已令行停辦、

▲安徽榷運總局長黃一歐、爲奸商私抬鹽價、特出示規定本岸及借運浙鹽、每石售價一律八元零八分、子店將雜捐加入售給食戶、最高不得過九元、零售每斤最高三百文、楚西鹽加二角、

▲蕪關監督署前以財政科長名義、向蕪湖商界借款六萬二千九百元、曾指定以米捐項下撥還、頃總商會以政務委員會不能承認、特開聯席會議、決函姚詰問撥還方法、

▲安徽日本領事藤村俊房由滬回蕪、本日拜晤郭交涉員泰祺、郭口頭抗議、民衆對日本出兵山東、反對極烈、

▲四十四軍駐蕪辦事處、奉軍長葉開鑫電、於三十日撤消、（七月二日）

粵省軍警搜緝反動分子

▲總部通令查拿共產黨 ▲公安局實行檢查工會

▲革命工人聯合會被搜

廣州通信、粵省舉行清黨之後、共產黨尙有潛伏市內、藉團體爲護符、以期伺機反動、聞共產黨於六二三紀念前、已有數度反動之會議、其最激烈者、爲十九日省港罷工會二週年紀念大會中、潛伏市內之共黨分子及某某二十餘個工會、一致參加、有擁護武漢政府及各項反動口號、總司令部據報後、即通令廣州警備司令部市公安局等、派隊按照反動派名單密緝究辦、二十二日首先搜查靈商會館革命工人聯合會、捕首要分子十餘人、押往公安局、二十三日、共黨仍未斂跡、繼續散發反動傳單、又經軍警捕獲七八人、二十四日、仍由公安局一併備文解往軍政督察委員會發落、聞軍警當局、除將已捕獲者電請南京國民政府示辦外、二十四日起、復由公安局實行檢查各項工會、凡有形跡可疑之工會、一律嚴密搜查、二十五日、又在省港罷工會拘去四人、及搜得賭具烟具等物甚多、查此次共產黨計劃、將以革命工人聯合會奪總工會之權、以金屬工人會奪機器總工會之權、以擴大共黨勢力、故軍警當局對此、決將該工會等查封、並對工人罷工、加以限制、對工會會議、凡未呈官廳核准者、一律制止、對各印刷商店、不准代印反動傳單、如有違背者、嚴行懲辦、並由政治部人員及警察隨時巡查、至總司令部、亦以共黨散佈謠言、亟應查禁、昨特發出通令云、「現據探報略稱、廣州市內外及河南等處地方、仍有共產黨徒餘孽藏匿、抹有懸不畏法之徒、膽敢斂遺爪牙、於偏僻地點、聚集無數游手好閒之人、及智識薄弱勞工人等、高談妄議、爲不法之演講、或竟明目張胆、居然在市內、籍賣歌曲劇本、造作種種謠言、或籍賣丸散爲名、瞞掩警察耳目、乘機發揮邪說、凡此舉動、實是擾亂視聽、妨礙治安、若非嚴密查拿、盡法懲治、深恐養癰貽患、妄蔓滋生、除分令外、合即仰轉飭所屬一體知照、務須認真偵查、如有發現此種歹徒、立即捕獲解訊按辦、毋稍疏懈」、又總政治部亦致函公安局、謂市內共產黨徒、蠢蠢活動、撕毁各種標語、實屬胆大妄爲、應即拿辦、公安局奉令後、昨二十五日、亦已一一執行矣、（六月二十七日）

廣州政治分會報告議決要案

▲第三十四次會議重要各案

二十三日廣州政治分會開第三十四次會議、議決八項要案、業經該會呈報中央、其文如下、「南京中央政治會議鈞鑒、竊查本會每次會議議決重要各案、歷經遵照分次報告察核在案、茲將本會第三十四次會議議決重要各案、報告如下、是日出席委員李濟琛朱家驊李福林林雲陔陳策、由李委員濟琛主席、㈠現據監察院函請暫維現狀、聽候中央政治會議決電示、再行遵辦一案、當經本會議決、監察院前經本會議決停止職權、查現在尙未結束、實屬虛縻公帑、茲決議限本月內結束、關中央案件移交中央、關兩粵案件交本會接收、又所有其餘一切公物款項房舍、悉數移交本會接收在案、除由會錄案函飭遵照辦理外、理合報告鈞會察核、㈡現據郵務委員工會呈請轉飭郵局、迅將條件解決、在未能解決以前、仍將補助費發給等情、幷據農工建設兩廳呈報、關於辦理此案經過情形、請予核議前來、當經本會議決、（甲）將此案經過情形、由建設廳起草、幷具意見、呈報中央、（乙）在中央未解決前、准令郵務長從六月起、每工人加工三元、（丙）令建設廳轉令郵務長、將郵政收入解部在案、㈢財政部長古應芬擬定發行第三期公債辦法、請核議見復一案、業經本會議決、惟第三條於登記稅契收入、有無妨害、第三條恐難實行、應加考慮、餘通過在案、除將該項辦法另行呈送外、理合報告察核、㈣陳孚木電告辭去廣東農工廳長、及省政府委員職一案、業經本會議決代請中央、幷派馮祝萬代理在案、除另行呈請核示外、理合報告察核飭遵、㈤代理財政廳長古應芬函請關於外交部經費如何支付、請決議見復一案、業經本會議決、宣傳局七月份起取銷、外交部電中央迅派定人員、一俟派定、即停支部費、同時幷據外交部宣傳局長韋玉呈請核示關於外交機關存廢問題、及應否將本部重要案件公物移交陸交涉員接收、幷請核示祇遵等情、又經本會議決、在中央未決定以前、仍暫由該員代理在案、除由會分別函飭遵照辦理外、理合報告察核、㈥黃埔軍校特別黨部邵均等請求發給臨時黨證、及關於該校清黨事宜、現經呈請中央清黨委員會、委派馮劍飛等七同志爲清黨委員、但未奉到加委以前、應如何辦理、請核議示遵一案、當經本會議決、（甲）由該黨部暫發臨時證、呈本會備案、（乙）應聽候中央在案、㈦廣州民國日報社長陳孚木呈請按月發津貼經費三千元一案、業經本會議決、轉中央黨部在案、除另行轉請中央黨部核辦外、理合報告察核、㈧本會委員提議取銷從前共黨挾迫搗亂政府所訂之工會與各鐵路局待遇條件、幷從新改訂一案、當經本會議決、令飭建設農工兩廳、將從前共黨挾迫搗亂政府所訂之工會與各鐵路局待遇條件取銷、從新改訂在案、除由會分別函飭遵照辦理外、理合報告察核、政治會議廣州分會秘書處胡春霖叩、梗印」、

地方通信

松江

▲慶祝北伐勝利之第二日 舉行慶祝北伐勝利之第二日、（即七月二日）因天雨未已、故各種游藝、均難盡興、而特請上海藝術家之雜務表演、亦於晚間遷至關帝廟舉行、幸下午六時後、天已放晴、故預定施放之焰火、仍在小校場演放、唯時場中雖積水滿泥、然遊人來觀者仍萬人、道較各會之化裝雜戲、亦祭燄火之後、闡鐘表演、二十六軍砲兵團、明德學校代用女中、火聯會、內梁會等之提燈會、亦均至小校場集合、頗極一時之盛、二日上午、舉行黨子軍會操、届時警隊入場者、爲第一、第二、第九、第十、第十三、五團、由縣署三科主任顧葆康、公立第二校長楊南烈行檢閱式、並舉行菲水操演、及各種游戲、散隊時、已將近午、下午一時至五時、七時至十二時、爲本地各女校及初中等校之游藝、及道敎公會之化裝雜耍、與上海北區公學之歌劇、暨三民劇社之新劇、並在廣場中補行各校演劇、八時至九時爲松泖商協會之焰火、及全體民衆之提燈大會、乃下午一時許、又復下雨、雖越一小時即止、然預定舉行之黎校河動以及提燈焰火等之能否准時而行、一以天色之晴否爲斷、

蘇州

▲遊巡隊出發剿匪 迥來吳縣吳江交界之莘塔等處、到有大批匪衆、出沒於各河港間、所到之處、挨械擄掠、兇悍異常、現縣府令內河巡警遊巡隊派員撥械後、昨派巡艦六艘、馳赴該處剿捕、

▲組織蘇滬汽車辦法 蘇州馬路上、曾有開駛汽車之議、以橋樑不甚堅固而止、現在閶胥閭橋樑、均已改用鋼骨水泥重建、而該處經過可以無礙、故由馬路商人、集資組織蘇滬汽車公司、先行試備汽車四輛、行駛蘇省、路線暫自火車站起、至胥門外覓渡橋止、總站設於盤門月城、沿途設五站、㈠新民橋、㈡閶門、㈢胥門、㈣盤門、㈤葑門、以火車到埠時爲標準、一俟辦有成效、逐漸開拓路線、添購車輛、推及附郭各鄉、昨已分呈市政籌備處公安局縣公署、請求核准備案、

崑山

▲定期接收地方欵產 本縣政府委任李儒等七人接收地方欵產經理處、節已略誌本報、茲由吳縣長召集各委員、於本月一日下午四時、在縣政府開會、集議接收方法、七委員全體出席、議定名稱爲崑山縣地方欵產總經理委員會、公推李儒李肇璜爲常務委員、定於三日前往地方欵產處辦理接收事宜、

常州

▲豐北石堰發生劫案 武邑豐北石堰周家莊、於本月一日深夜、突來盜匪十餘人、擁入王甫慶家行劫、將所有綢縩衣服、盡行劫去、王甫慶與盜抗拒、致受傷、二日舁入常州醫院救治、恐有性命之虞、縣署據報、已令鄭治橋汛一分駐所前往踏勘、並聞盜劫時、鄉民合力抵抗、竟將一盜擊斃、盜屍尙未有人收殮、

▲十四軍在常設留守處 國民革命軍十四軍第一師所部第一營留守處、前駐崇礼、現奉令開往南京、故營抵南京後、又奉令移駐常州、日上午由寶開拔來常、暫駐雙桂坊崇法寺內、

無錫

▲呈控四孫案之奇聞 萬安市公民張氏等四百餘人、具呈南京總政治部、列欵控訴孫灊圻孫錫圻孫展圻孫復圻等土豪劣紳、請予通緝究辦等情、前經總政治部核准、下令通緝、並行文本邑公安局、查明具報、邵公安局長奉令後、即派偵緝隊長倪谷生下鄉逐欵調查、昨日倪隊長已將調查所得、逐條具覆、邵局長據覆、以四孫不無土豪劣紳行爲、除轉呈總政治部核辦外、並飭警嚴密地逮捕云、

▲繭業公所改組籌備會 本邑繭業公所改組籌備委員會、於昨日下午三時、在黃埠墩本公所開委員會、到者有華少純江導山高叔芳袁輔臣高子敬葉謫清楊霖士等、由華少純主席、討論各項議案、㈠夏繭迅將届上市、開秤日期、定初七日開會商議、㈡主席報告縣署處理楊道霖控告高映川、押拆繭業公所經費問題、及縣署來函、請高映川將賬目送會再定辦法、㈢新繭業公所組織問題、議決具呈縣省政府、請示、議畢散會、

▲劇盜陸阿奇就逮續誌 行劫吳縣江陰無錫三縣之盜首陸阿奇及陶生和陸根林部眾等五名、在鐵路飯店就逮等情、已誌昨報、茲悉預審結果、始知陸曆四月二十五日天上市四三圖新塘鄉民吳漢曜家刼案、亦係陸阿所爲、即由顧探長派警馳赴新塘、招得事主吳陶氏吳二小姐二人、投案認贓、下午四時、由張承審員開庭、命將陸盜皮包四只、逐一打開、詳爲檢點、當由事主在旁認得、有大寶素珠二粒小珠六粒、並言內有一粒、因經折下時擦損、張君驗之果然、又該寶戒一枚線戒一枚金鈕扣一粒、惟真珠及他貴重物品、均已無有、張君即命退去、復將兩犯詳加駁詰、令其供出新塘刼案案內同黨姓名、兩犯一味推諉、嗣由秦縣長知照張承審員、將兩犯交顧探長帶去盤訊、再行解案核辦、

▲婦女協會招待新聞記者 本邑婦女協會、昨日上午十一時、假縣敎育協會招待新聞記者、到邑報周靜嘯周含茹龔葆誠曾君穆源天農施錫祺蔣南蘇陳吾徐叔凝等、及滬報駐錫記者石濟麟等十餘人、由楊玉英陳興芝女士主席、首由楊女士報告、以前婦女解放協會工作之錯誤、及外界不明解放二字之意義、故誤會極多、現將會務根本改組、將解放二字取消、但外界不明本會之宗旨、完全誤解、爲婦女界謀幸福、實與男同志站立在同等戰線上、完全做黨的工作、希望新聞界加以指導與宣傳云云、並報告今後擬進行各點、㈠創辦女子商業夜學校、㈡女子工藝傳習所、㈢女子敎育、㈣黨化研究會、㈤研究政治等項、陳興芝女士、亦有意見發表、次周含茹龔葆誠施錫祺等、均發表意見、並蒙謝招待之盛意而散、該會並定今日假三師大禮堂開家庭聯歡會、並演游藝、藉助餘興、

▲慶祝北伐勝利游藝會續誌 前（二日）日爲無錫民衆慶祝北伐勝利游藝大會之第三天、是日天時雖甚熱、幸陰霾不雨、以是男女游客、更較一二日爲擁擠、各游藝場均有人滿之患、茲將是日表演種類詳記於下、（第一場）下午一時起京劇、五時起精武體育社武術、七時起京劇、十二時影戲、（第二場）下午二時起市黨部宣傳部之新劇「土豪劣紳壓迫農民之下場」、辟木鷄苗秋波之雙簧、女師歌舞、競志新劇「犧牲」、八時起第一台新劇團「覺悟」（第三場）下午二時起雙簧、唐記票友之清唱、五時起孫芳舍唱、七時起唐記票友清唱、暨藝女學跳舞、「梅竹篦曲」周少梅洋琴獨奏、拉戲、灘簧、魔術（池上草堂）日間光裕社「會書」、夜間張步蟾「彈唱」、水晶宮內有蘇州吟香社「女子灘簧」、夜間「龍宮串戲」、又該會籌備委員會議決、以游藝會開幕以來、連日陰雨、以致四郊觀衆、不能到會觀看、門票收留向多、且收支相抵、虧耗亦巨、故決定延長兩日、並添加各種游藝云、

鎮江

▲江洲大刦案 鎮江下游忠常洲、薛家礎對過沙洲地方、素稱殷富、鎮江恒和典主尹澤之、世居該地、號稱首富、上月底忽來盜匪三十餘人、擁入尹家、先以火油潑地、將澤之兄台至油上、取火燃燒、不奢、易以洋燭、炙其四肢、澤之不忍、奔前求免、得現洋八百元不足、索其地窖、又無所得、盜大怒、時門外鑼旋大作、盜恐不死、乃挾尹澤之子及其孤姪以去、索價四十萬、尹數家不足以償、昨日依舊拾至鎮江弘仁醫院醫治、不知性命何如、而子姪兩人、尙無法營救也、

揚州

▲令縣府徵兩餉 第一路總指揮部令縣署、以此次渡江北伐、需援孔亟、限仰縣代籌多款、惟缺少砲餉、保無遺宥等問、仰即布告尊覺、如有所撥、即行繳呈、自當從優給價、

▲討論組設兩會 江都各團體發起組設「江都建設討論委員會」與「江蘇省政府遝揚運動委員會」於昨日（一日）下午二時、假縣黨部特別委員會內開談話會、計到會九團體、當經公決、除農民商民敎育三協會、及報界交通界聯會五團體、各推一人、充任委員外、再由個人及其他團體推出十人、惟須逃署、敘明被推者技能及其事略、所有各委員名單、限五日送縣黨部、俾得遴節開會討論進行方法、

▲包辦各種捐務 江都各種捐務、有由公安局捐務處自徵、有由各委員包繳者、茲悉花捐經陳鏡人包認、月繳六百元、廣告稅經李燃包認、年繳公家一百八十元、並包搭工紙捐、年繳一百四十四元、又車捐（即人力車）亦經某君合租包辦、月繳一千三百元均經縣政府核准、自七月一日實行、

▲小麥價格回鬆 新麥登場、價值漲昂、由於外埠麵粉廠代莊收買有八家之多、刻經縣黨部特別委員會商民部、限制出境、是以價格回鬆、已由七元五角跌低至六元五角、

江陰

▲電令補繳國庫券 江陰奉令派銷國庫券十萬元、先後業由王縣長籌得八萬五千元、日前又奉財廳沁電、據解券欵、已予列冊登記、其餘一萬五千元、務於月內解足、至所盼切、

▲房屋糾葛釀成命案 邑東歪卿鄉三段農民張金寶、上月二十四因與嫂養華房屋糾葛、致起爭毆、其母張稽氏被傷頭部、曾舁縣驗傷、准予傳訊、詎料其母稽氏三十日午後、因傷斃命、張金寶即於一日來城、將殮金葬殮投縣、經彭承審員將訊一過、論令一日下鄉驗屍、再行核辦、

六合

▲黨部特派員開茶話會 縣黨部特派員吳滄、奉委到六、組織黨部、業經介紹特務委員三人、（盛節之聶湘仁鄒懷琛）昨（二十九）在縣立第一小學校、開茶話會、到有各團體、及四鄉鄉董等七十餘人、吳滄主席、報告開會宗旨、略謂六合人民、受軍閥壓迫、不知國民黨爲何物、現在革命軍克復長江、軍閥勢力、完全剷除、亟宜組織黨部、共謀福利、惟一般人民、對於三民主義、猶未了解內容、黨之宗旨、在使一般人民、立於平等地位、所有土豪劣紳、能在黨治之下、受黨的支配、無不予以自新、如有混入黨內、破壞黨務、或圖報復者、則黨權絕不能容云云、

▲分別遣解捕獲軍官 革命四十軍、駐防六合、以保治安、前因竹鎮到有自稱三十三軍時資官部下之兵官、八十餘人、隨即帶隊一連、往竹包剿、幸雙方並未開火、當由四十軍、勒令該軍繳械、（新式槍十餘枝）並捕獲軍官八人、兵士十四人、押送到縣、昨（一日）已將兵士、給資（每人一元）遣散、一面押送軍官、往南京戒嚴司令部訊辦、

泰縣

▲泰縣農民協會籌備員委定 江蘇省農民協會、對於各縣協會之籌設、進行甚力、惟對於籌備員人選、極取愼重、故迄今僅派定三十餘縣、本邑蔣迪先君、聞已委爲泰縣農民協會籌備員、蔣君現在滬上、不日即將回泰、與縣黨部協同着手組織、

寶應

▲反日出兵之示威運動 寶應臨時第二三四區黨部、於六月二十八日下午二時、在公共體育場、召集反日出兵示威運動市民大會、團體參加者二十餘、總計約三萬餘人、首由主席報告開會宗旨、各代表相繼演說、後由主席團提出四種議案、㈠請商會長代表各商店宣誓、永不進日貨、㈡市民代表宣誓永不用日貨、㈢電請國民政府、對日提出嚴重抗議、即日撤除一切中日間不平等條約、㈣各機關公組檢查日貨委員會、厲行檢查、以防奸商投機進貨、經民衆通過後、即一一實行、并整隊遊行、高呼各種口號而散、

台州

▲臨海酒業反對加捐 臨邑酒業、去年因受水災兵災影響、價格飛漲、成本加重、銷貨停滯、賬項難收、種種困難、以致停釀頗多、茲酒捐局長王朝棟到任、因本年比較數過少、令城區先增加捐錢一百缸、以爲各鄉表率、並須繳須貼印花、現繳捐欵、各釀戶無力負擔、共同反抗、誓死不認、未知如何結果也、

▲共產嫌疑解省 臨海共產嫌疑人劉庚棠賓鑑柳崇熙等八人、羈押本邑監獄多日、昨（三十日）由駐臨省防軍、會同縣警所警察將該嫌疑犯解省、

湖州

▲總工會籌備處成立 吳興總工會籌備處、業經成立、由各工會推定錢獨辛爲籌備主任、籌備員爲鄒經衡鄭士彤沈子文孫原棻姚震泉倪烈等六人、已擇定蒲歸安城隍廟爲會址、自昨日起、開始辦公、一面呈報省黨部改組委員會備案、

寧波

▲農運專員一律取銷 中國國民黨浙江省執行委員會組織第一科、昨訓令寧屬各農民運動機關云、案據本省黨部改組委員會第六次常務會議議決、農民運動辦事處特派員及各縣農民運動專員、一律取銷、並由本黨部組織專門委員會籌劃一切等因、仰該專員於令到後、速即辦理結束、聽候本省黨部專門委員會接收辦理、

▲雷擊斃船夫 鄞東長河頭航船、昨日下午二時、由甬開駛、行至白骨橋地方、適值雷聲隆隆、船夫阿三在背艕疾馳、竟致觸電、立時身死、旁有四港航船老大某、與彼同行、亦受嚇倒地、該兩航船遂即停駛、將已死之阿三及受驚船夫某、俱各載至回鄉、

紹興

▲拿獲上灶慘殺案要犯 紹興上灶地方、僻處山鄉、曾於今年正月間、有逃兵八名、向該處居紳柏心家、詐洋不遂、開槍擊斃屠柏心及鄉警吳宗瑞一案、前經事主分呈省縣各署、懸賞通緝、現聞勾引逃兵前往屠紳家盜事案內要犯祝八十二名、已由警察局偵探隊拿獲、

▲農民部派委各村籌備員 紹興縣黨部籌備委員會農民部、對於各村籌備農民協會、積極進行、現聞該部主任丁滋、會同農民運動專員林天儀、擇各鄉村農民之有資望者、飭村會委三人爲籌備員、從事籌備、

當塗

▲四十軍敎導團剿匪 本邑前被土匪攻城、大肆搶掠、曾誌本報、茲悉該邑人民、因匪勢猖獗、特派代表赴寧、請求派兵剿滅、當蒙蔣總司令允准、派四十軍敎導團團長李英、率令開駐當塗、但四鄉土匪如毛、綁票丟票、備極慘酷、甚至假冒蓋章、擄人勒索、明目張膽、勢倫豺狼、閭里騷然、尤以東北鄉爲甚、該處久爲巨匪夏老九盤踞、而名某金彪、假某司令名義、在該處團練、經敎導團察成欸等偵悉、派兵圍追、於昨日拂曉開剿、匪頑強抵抗、戰約二小時、匪勢不支、當場擊斃一名、傷三名、拔步槍四支、馬槍一支、生擒傀儡司令部秘書一名、匪徒四名、餘皆四散潛逃、

中國國民黨政綱

對內政策第六條 確定人民有集會結社言論出版居住信仰之完全自由

對內政策第四條 實行普通選舉廢除以資產爲標準之階級選舉

對內政策第七第八條 嚴定田賦地稅之法定額禁止一切額外徵收如釐金等類當一切廢絕之

對內政策第十二條 於法律上經濟上教育上社會上確認男女平等之原則助進女權之發展

對內政策第九條 清查戶口整理耕地調正糧食之產銷以謀民食之均足

第二路總指揮部政治訓練部

最先發行 老牌靈藥

痔瘡

立刻止痛 一服斷根

上海 化痔神丸 痔瘡斷根散

價目 每服丸散各一盒 售洋一元

同仁醫藥所總發行 電話北三四七八號（服法用法另詳仿單）

聖靈解毒湯 瘋痛豫劑湯

安眠養神茯神精

此藥用頂好茯神以化學提製成精功能補血安神凡神經衰弱夜不成眠怔忡健忘等症服之立見奇效定價大盒三元中盒二元小盒一元

立愈寒濕疥瘡 濕熱膏

此藥主治濕熱內蘊發生疥癩寒濕諸瘡頑癬等症此膏搽敷患處殺蟲止癢去痰生新每盒大洋三角

上海南京路益湯弄口 大生公司發行

虛腎虧 年久白濁 補腎止濁 二盒好包

濟生老白濁丸

上海濟生藥房 英醫費伯秘製

萬福子宮病院

子宮寒冷 疼痛 出血 發炎 潰爛
癢痒 毒瘤 月經疼痛 停閉不準
流多不止 赤白帶下 流產 無孕
乾血癆病 一切子宮重大暗疾

女子子宮疾病 初時每不經意 或羞於告人 因循坐誤 致成不治 遺害終身 育嗣難期 生命損促 況現今婦女心理 審美觀念特重 苟赤白淋漓 於交際間 非但不雅 且增人厭 本院女醫 徐慧春主任 研究子宮科有年 向於京師設立專院 治愈萬人 經驗宏富 現設分院於上海法租界霞飛路貝勒路口二七四號 備有各國最新專治子宮器械 電療手術 按摩洗射 藥方 無論年深重症 均可包治斷根

京都天德堂 專治花柳 毒門

開灤 塊 屑 煤出售

啟者敝處家用塊煤每噸送到售洋十五元正 屑煤每噸送到售洋十三元五角正（在租界內及閘北地方爲限此外酌加車費）如客家自備塌車或船裝煤者塊煤每噸洋十四元正 屑煤十二元正 諸君惠顧請移玉至敝處或麥根路A字五十四號開灤售品處（電話西三三六〇）接洽均可

四川路六號開灤售品處謹啓 電話中央八〇九〇號

商業新聞

◉反對加捐運動中之金業停市
▲惟大條銀倫敦電訊更動

昨為英租界華人反對加捐事、界內居民集開市民大會、商店亦相率停業一天、以示堅決運動、故標金錢市等概無報告、惟大條銀英倫電訊、近遠期均縮零六二五、計二十六辨士、美銀亦小三七五、計五角六分二二五、外匯平穩、計英對美大零六二五、美對英未更、同計四元八角五分六二五、英對日加零六二五、為一仙令十一辨士四三七五、日美匯加一八七五、計四元七角三七五、英先令同零六二五、計二先令七辨士二五云、

◉二號西貢新到四萬餘包
▲阿姆勃號裝口……泊老太古

昨日洋米市況、仍以內地本街銷路、市形平穩、全日開六千左右、以二號西貢居半數、其他火絞東京安南湖南客米、均有四五百包成交、到貨除香港轉到火絞與東京米外、又新英公司船阿姆勃得號進口、計裝到二號西貢竈米四萬餘包、即泊太古浦東老棧、今日即須卸貨也、洋米本居平正、因有到頭、乃轉小二三分矣、

◉陳木耳開出一批
▲價九十一兩

前日北市行家辦下之什牌陳木耳、昨開已如數開出、共九十餘包、計會和行三十包、萬亨通十九包、慶元四十五包、價均九十一兩、較北耳高一兩、由順興·益昌·鼎盛·幸八家做進、並聞各行自辦之貨亦稍有辦到、暫可不感缺乏、市象有和緩之勢、

◉昨祇怡和糖稍有成交

昨日糖市海外電訊、以星期日循例無到、公會期糖仍無辦法、依然停市、對於日糖現貨亦仍停止買賣、怡和糖稍有成交、福字白昨劃價八兩四錢五分、蔣字八兩五錢五分、甚為俏手、蓋聞太古糖有週一更漲之傳說、是以吸收尚多、後且缺貨、二十四號粗砂白昨劃價七兩七錢五分、號盤有炳記號開出巳小呂宋四千餘包、價仍六兩九錢、係前所售儘之九千四百包其貨、咱已售通、亦尚挺秀、軟坯除江青昨開四十包、價甚灰次、故要手不多云、

◉柴炭供不敷求
▲到貨無多…開價續漲

各路柴炭、自上月初曾有大批駁貨裝到、緣以存積久枯、不日告罄、頗有供不敷求之狀、故聞昨日由甌駛來帆船倪興壩裝有二四二六等小柴四萬餘、木炭九百五十担、歸新開之永利炭行獨售、船未到埠、先已競購一空、木炭成交盤較前匯貨續漲一角餘、小柴則每元少一個與半個不等云、

◉江浙夏繭俱受霉雨影響

浙屬春乾繭業已運竣、蘇屬春繭運滬亦達全額十分之五、連日滬寧貨車及蘇州河運繭船隻絡繹於途、浙屬杭紹嘉夏繭業已上市、嘉湖一帶亦已見新、今歲浙屬夏繭因受霉雨影響、收成祗及春繭十分之四、且繭身次劣、繅折較重、蘇屬常錫夏繭現已大部三眠開業、霉雨彙旬、最近又霉雨多日、蠶食濕葉、發生泄瀉及食葉僵斃等之損害、將來收成必至減折、滬埠新乾繭業已做開、嘉興貨價開一百五十兩、成交三百担、繅折五百斤、絲本須扯一千兩、(繅工等在內)左右云、

◉吳興絲綢俱趨疲勢

最近絲綢市況、因今庚蠶汛豐稔、絲價步降、近日細絲市價、最高祇售四十元、粗絲三十五元、於是綢價隨之大跌、昨爲各綢莊在新絲後開秤之第一日、來貨甚湧、其價格七十二元至六十二元、背通貨每疋祗售十五元、

◉棉紗執現者索價殊昂
▲客買雖有…成交無多

▲棉紗 昨係星期日、紗布物品兩交易所依然繼續停市、商場上集會者寥寥無幾、僅聞標準花紗仍無開拍之消息、紗業公會上消息沉悶、市上現貨雖有、但執貨者索價殊昂、以致成洽頗稀、大約蜀粵內地廣東等帮略有買口、惟包額未大、人心依然穩固、證價又漲數錢云、

▲棉花 棉業公會十循例無市、碼頭上到姚花計一千餘包、通州花三四百包、陝西花未詳、

昨日美棉因天氣欠佳、利物浦購進、客戶不多、市況靜而堅穩、計期貨漲四至五磅音、現貨漲九磅音、英棉期貨漲九點、現貨漲三點、埃及棉現貨漲二十五點、印棉因投機家抛售而疲、計平果爾跌三羅比、奧姆辣跌四羅比、白羅溪跌四羅比、

▲美棉

		比上日
十月期	一七·五五	漲〇·〇四
十二月期	一七·六六	〇·〇七
一月期	一七·七一	〇·〇五
三月期	一七·八七	
五月期	一七·九六	〇·〇五
現貨	一七·三五	〇·〇五
十月最高	一七·二八	〇·〇六
十月最低	一七·二一	〇·〇九

▲英棉

		比上日
十月期	九·三五	漲〇·〇五
一月期	九·三四	〇·〇五
現貨	九·四〇	〇·〇五
埃及棉	一七·二〇	〇·二五
▲印棉 平果爾	二九七	跌三羅比
奧姆辣	三三五	四羅比
白羅溪	三五四	四羅比

◉上週紗銷之統計
▲現貨七、三七〇包…廠開二、六六〇包

棉紗自排日風潮緊急以來、四處檢查嚴厲、報關行一律拒絕、日紗銷路大受打擊、本紗當有一度發展也、在週初頗有起色景象、人心大振、旋以紗商鑒於環境甚佳、居奇之念尤切、抬價甚力、因此市價逐步騰高、以致客帮難以進行、雖有辦意、奈價漲過鉅、與地頭之價殊難相符、口胃停滯、採辦驟稀、週末遂告冷淡、一週間之生意、未見暢達、查廣東內地蕪湖三帮採辦最健、其他俱屬零星、買去各紗總計爲七千三百七十包、比前週減少四千九百四十包、查價二十支金城紗漲十兩、十六支十支紗漲三四兩、北方一帶未有舉動、據云滬埠抵制甚嚴、而北方形勢和緩、日商代爲報關直接裝運、獲利較厚、因此表面上烟消雲滅、然暗中銷勢仍旺、內地以本紗價昂、日紗又苦難通行、咸改購英紗、因之英紗大俏、行情又漲、故本紗如再無理奇居、繼續抬價、現銷前途、恐受停頓影響、或改頭換面之弊、難免發現也、願本廠注意耳、紗布交易所標準紗因交解日紗問題、買賣兩方相持不下、風潮尚無辦法、遂告停市、一面呈請中央政治部上海分會核定、再行開市、迄今一週、尚未批回、因此停頓、一週消息沉悶、此種風潮、未識下週可恢復原狀否、大阪三品紗漲三四元、海外紗市亦平穩、廠商一週間開出二千六百六十包、茲將各帮名稱及買去數量分誌於後、

帮口	包額	帮口	包額	帮口	包額	帮口	包額
廣東	二、三三〇	牛莊	五五	漢口	二〇〇	汕頭	一〇〇
野鷄	三五	江西	一三〇	廈門	五〇〇	寧波	三三
雲南	二〇	福建	三二	內地	一、〇三五	烟台	三三
蕪湖	八〇五	秦皇島	三三	安慶	四〇	同業	一、〇八〇

◉上週棉花之到銷及成交數
▲碼頭到七、一〇〇包…一、四〇〇件…廠商進六、七六〇擔

棉花上週市上實銷、未見暢達、日廠態度冷淡、絕無購辦之意、自抵制日紗以來、對於廠身問題、異常複雜、但實價堅挺、且愈趨愈緊、查其原因、各方來源欠缺、產區報告陳花日罄、新花毫無把握、兼之漢口市價甚高、南通大生廠搜羅甚烈、滬埠存底不厚、雖稍有好貨者、均在國戶手中、居奇之念更切、故實際生意雖淡、而價堅穩、惟本廠時有購辦、添拚需用、期棉以標紗關係亦停市、碼頭十到貨通州花三千一百包、姚花三千九百包、陝西花一千四百件、廠商買進祗六千七百六十擔、美花比前週漲二十磅音、印度新花平平、茲將行號買去之價及額量分誌於後、

廠商進	陝西花	三六·五〇	三五·五〇	八〇〇件
	通州花	三七·〇〇	三六·〇〇	二、二〇〇包
	太倉花	三五·九〇		一、〇〇〇担
行號進	通州花	三六·〇〇		一、六〇〇包
	餘姚花	三五·二〇	三三·四〇	二、八〇〇包
	下沙花	三〇·九〇	三〇·九〇	四〇〇包

◉上週中外絲繭市況
(一)滬埠新廠經美銷雖起而價趨疲

上週本埠新廠經期絲 美銷雖見活動、而拋價仍疲、緣義大利今歲新繭豐收、日本二蠶繭產額較去年加增、共達五十五萬担、以致義日絲價同趨疲勢、歐美綢廠則以華絲價昂、遂相率拋購義日絲經、我國新繭上市後、新廠經海外銷路停頓不動、各廠商僉以江浙新繭年歲人熱、繭價平疲、而煤價飛漲、工資又加一成、則廠經成本須較去年漲起百餘兩、絲本攸關、類均堅持、虧本不售、嗣以歐銷沉寂、公議一致讓價、以維市面、週間美廳遂昌等討發電報、不敢擴持、共計發往英倫紐約等處近遠期廠經電報逾二千餘包、海外各綢廠因價格劃扯合算、先後復電承拋、絲價除高等廠經因係點品交易較高外、美銷之中等廠經扯合祇一千兩強、全週共計拋成一千五百六十包、均七八九等月份之解貨、乾經則因歐美來價繼小而停滯、川魯黃絲經絕無發動之趨勢、灰經亦仍無市、華絲商對於絲市前途、均抱悲觀、

(二)黃白絲頭一蹶不振

市面、仍無生氣、華絲商雖願讓價、以維市面、而歐美各帮、因歐需較遜、白絲頭價中外同趨疲勢、惟山東黃野貨因歐需較力、自絲頭價中外同趨疲勢、商滬埠存底不充、獨趨堅韌、上週里昂市場黃白絲頭標準、計白貨跌半辨士、黃貨不動、計黃貨每基羅一先令二十五、白貨十先令五辨士五、

◉海外繭絲價格低落

▲紐約 紐約絲綢廠及綢緞商等、以我國白廠經價已見飛漲、且華絲市況未穩、故均分批採辦、近遠期原料、以實需要、惟市價則較歐絲等務銳跌、美金四五角、▲里昂 各廠綢銷發動、對於白廠經已有採辦之傾向、新絲市盤已開出、每基羅各有二三十法郎之跌度、▲英印 週間英倫綢廠所需之高等白廠經、存底漸薄、(電滬購辦八九十等月份之點品貨)一二百包、開價尙堅、印度則因工資加增、粗絲銷路毫無、市面依然停滯、▲橫濱 市場中日絲價仍無轉機、歐美帮購買不動、價步趨疲勢、最優等現貨呼價一千四百三四十日元、新絲價續跌二三十日元、茲將海外新絲市價分別列表於下、(紐約每磅價、單位金元·里昂每基羅價、單位法郎)、

絲經別	紐約	里昂
高等滬白廠經	六·三三	[illegible]
上等滬白廠經	[illegible]	[illegible]
中等滬白廠經	[illegible]	[illegible]
下等滬白廠經	[illegible]	[illegible]
上等魯黃廠經	[illegible]	[illegible]
上等川黃廠經	[illegible]	[illegible]
上八上等灰廠經	[illegible]	[illegible]

絲經別	紐約	里昂
上等粁里乾經	[illegible]	[illegible]
中等粁里乾經	[illegible]	[illegible]
下等粁里乾經	[illegible]	[illegible]
上等粁里大經	[illegible]	[illegible]
下等粁里大經	[illegible]	[illegible]
上等粁里白絲	[illegible]	[illegible]

◉陰曆五月份麩皮內銷之統計

義劭記	大 [illegible]	振昌	大 [illegible]	寅昌	大 [illegible]
	小 [illegible]		小 [illegible]	新昌	小 [illegible]
恒豐	大 [illegible]	恒興	大 [illegible]	最餘	大 [illegible]
鼎泰	小 [illegible]	鴻大	小 [illegible]	源隆昌	小 [illegible]
沈菊記	大 [illegible]	晉泰祥	大 [illegible]	元生昌	大 [illegible]
晉泰祥	小 [illegible]	萬祥	小 [illegible]	潤大	小 [illegible]
元和	大 [illegible]	德泰	大 [illegible]	德成	大 [illegible]
	小 [illegible]	周聚泰	小 [illegible]	鴻記	小 [illegible]
張成泰	大 [illegible]	聚泰	大 [illegible]	美記	大 [illegible]
萬源祥	小 [illegible]	鴻泰	小 [illegible]	夏金記	小 [illegible]
		華利	大 [illegible]	振裕	大 [illegible]
				採甫記	小 [illegible]
				王福記	大 [illegible]

▲共計大包五萬三千零七十一包 小包三萬一千七百五十一包

◉六月份各糖之成交數

現貨 小呂宋	三五、二二三包
古巴洋	六、〇〇〇袋
奧國粗砂	三、一〇〇袋
荷赤	二、四〇〇袋
太古車糖	三、七〇〇包
車冰	二、五〇〇箱
廢貨	九八〇箱
拋貨	
明華糖	六、〇〇〇包
明治糖	九〇、〇〇〇包
大里糖	三〇、〇〇〇包
大正糖	三、〇〇〇包
二四號粗砂	九、〇〇〇袋
碗青	六、〇〇〇包
怡和車糖	三、〇〇〇包
國貨冰糖	八四〇箱
國貨白糖	一、八五〇包
國貨赤糖	二、一五〇包
國貨青糖	五、七一〇包
東冰	二、一〇〇箱
二四號粗砂	四九、〇〇〇袋
荷赤	一八、〇〇〇袋

◉最近東糖上海各棧之存貨

白糖「TM」三、一七〇、「TX」六、二五、「N」三、七一〇、「TO」一、〇五九、「YRO」一、五六一、「SH」七〇、「TYP」四、五一一、「YT」一、三七五、「AR」三、三八、「AW」三、一〇、「ER」一、一六、「EZ」四〇一、「YS」一、四一五、赤糖「MKK」三、〇〇、「TOTAL」一、一三四、以上匯山棧、「EK」五、三八一、「EO」四、三四五、「EN」七八五、以上白糖、「FR」一、一五〇、以上赤糖大阪棧、三菱棧「N」五、三六一、「YP」七、八八〇、「YRO」三、八〇三、「YS」四、九五七、「YT」八、六一八、「TO」三、三三、「SH」三、七〇、「TJ」九〇〇、「X」五八〇、「ER」三、〇七〇、「TX」一、八〇、「AR」一、四七〇、「AW」七〇〇、「ET」六、黃浦棧「YT」四〇、共計三六、六一七、上列之存數以週六日調查所得之確數其餘各棧尚待續報、

新發明 第一 婦科降生丹

上海京都天寶齋●婦科種子仙丹●服後受胎神速●如不信者有法可試泰來生蛋之竊伺以此丹半月後蛋白生突虛言欺人罪我惟天●舖設上海二馬路中西藥鋪里斜對面八十號

夫婦人固無不育之理不育者即有病也然病多起於月經月經不調則非受孕之兆氣血不和必致經候失常諸惹所以衛生也續嗣勢所必雖也凡經水不調前後無常或腹痛瘀積或崩血過多或傷於七情致陰情志或感及風寒致損營術或體虛盜汗不止或血枯面黃肌瘦及白帶淋濁胸腹脹悶五臟虛損子宮寒冷等症此皆體虛血虧所致故種子之雖所由來也此丹係英貞人所憔能調和婦人衝任之血平定肝瘀之氣去瘀生新開鬱解悶煩宮止帶生精旺血閉本調經卻病非體之功凡婦人望子者苟能速服一月中途不間斷無不應手而得素未生育之婦服後成孕晚年經斷血枯常服且能育子幸勿輕視既孕服此產必雙胎貞婦科藥種子仙丹也全料一斤價洋八元半料僅四元起碼二元另有參茸海狗腎種子丸雙料每兩二元每盒洋五元惟此丸專治男子腎水不足遠滑精等症如男女同服何患伯道之要以上二藥如無效驗可退原洋以昭信資遂埠函購託郵局最妥寄易獲次作旅外埠寄遞洋二角

上海京都天寶齋啓 190

法麟氏 送診醫生 立刻止痛止濁三天包好

立止白濁丸

此丸專治五淋白濁尿管刺痛花柳熱毒初起甚則小便紅腫疼痛若不早治遂淪無期本醫生立止秘方歷驗難忍製服後有數千人之服此丸立刻止痛淋濁一盒包斷根不止以患如有毒水

白濁丸

化毒丸 魚口橫痃 外敷三天即可消散 珠外下疳 破爛內服

橫痃丸 下

疳散 清血解毒 收功可以生肌 男女可用

補虧白 年久白濁 不止另服

濁丸 各料 保腎止濁除根 每盒二元

補腎

一元 雙料 函診 門診 送診 每寄 奉送 新法製藥 上海四川路三號 馬路中法藥房 德法中法藥房 法麟氏製藥公司啓

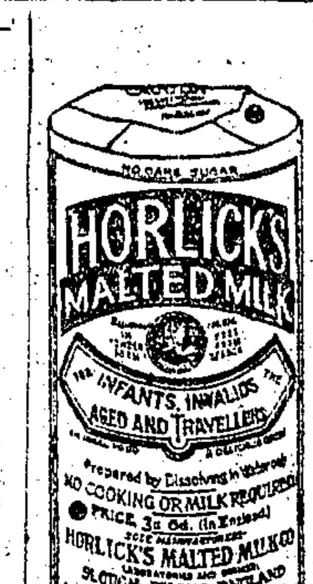

好立克麥精牛乳粉 各埠均有出售

做母親的做父親的，你們知道好立克麥精牛乳粉是什麼？原來不是「奇怪」的東西，更不是什麼「萬應藥」。不過是藏在瓶中的一種乳粉。用純潔滋補的牛乳和大麥精小麥精合製成功的。好立克麥精牛乳粉既包含純潔的牛乳所以能長肌肉；又含穀類的精華所以能長骨骼。

吃好立克麥精牛乳粉長成的兒童，手足必挺秀，齒牙必完好，體幹必強壯，血液必清潔。

從今天起，大家即用好立克麥精牛乳粉哺兒。此粉調治簡便，無須烹煮。將下面贈券剪下，附郵票二角寄來，我們便把貨樣一份奉送。

今寄上郵票二角，請賜好立克麥精牛乳粉貨樣一瓶 省 縣 收 為荷此致 上海郵政箱一四一六號 霍傑士洋行

保護柔輭美觀之皮膚 惟有請用 珂路搿藍腰牌香皂 因其成分精緻、原質純潔 又不致遇水鬆軟 易於消化 且用過之後 香氣撲鼻芬芳滿身

上海外灘二十四號 美商貿勒洋行經理

COLGATE'S
ECLAT SOAP

乙8636

為眞正老牌

育亨賓丸

事 啓

本公司獨家經售德醫博士斯牝額爾氏所發明之老牌育亨賓丸一品功能

補腎生精〇強身益腦〇固精壯陽

[illegible]

江蘇銀行廣告

本行開設已十有六載專辦一切銀行業務並自設堆棧及寄棧各貨茲將本行營業科目摘要列左如蒙惠顧無不竭誠招待也

抵押放款 定期活期存款 貼現 押匯

匯兌 通匯地點除北京天津濟南漢口杭州蘇州松江常州無錫南通等處外各埠均可代理託匯

各種存款 活期定期往來各種儲蓄利息優厚手續便利

總行 上海江西路A五十一號 電話中央二四五二 電報掛號三九二三

各分行 ●南京下關惠民橋堍 ●徐州東門大街 ●蘇州閶門內 ●杭州 ●常州 ●無錫 ●南通 ●揚州 ●清江浦東門大街 [illegible]

收省稅處

各匯兌處

堆棧 ●上海新坡北京路 ●又無錫 ●同仁堂 [illegible]

1827

上海銀行公會會員

四明商業儲蓄銀行廣告

本銀行開設以來歷有年所總行設在上海北京路並設分行於各埠辦理一切銀行業務其他各項代理等事無不竭誠辦理 [illegible]

閣下之大便逐日暢通有否

大便秘結則週身或局部受危矣蓋身上應棄去之渣滓滯留而不出清能使衰弱往往醞釀成毒輸入血中即起頭痛肝火上升頭暈目眩面起紅瘰胃內噯氣口氣穢濁胃納少進週身不舒等狀相繼而作矣紅色清導丸正是適用良藥能治大便秘結可療以上所述各症功力和平出自天然絕無成癮之虞正如圖中所繪爽適快愉之態是也奉天蓋平縣東銅匠峪德興海班興裕君來示云試服清導丸大便通暢食慾加增悶痛之病立除清導丸實能保君安康也

凡經售西藥者均有清導丸出售或直向上海江西路六十號韋廉士醫生藥局函購每一瓶大洋六角每六瓶大洋三元郵力在內收用郵票

良好功效仍不間斷

他前曾軟弱多病但今觀此圖如何

此係廣州同春堂藥號經理黃太生先生之夫人（廣州市天平街保巨餘年老店也）他因質弱血氣兩虧且患頭暈目眩咳嗽等症現已康壯喜樂由韋廉士大醫生紅色補丸補血健腦之奇功使其精力復元也其夫君黃太生先生函述如左云拙荊陳克肩因體質素弱血氣兩虧常覺頭暈目眩嘔吐狠籍去年復得咳症旦夕不停經鄙人親自診治及延聘中西名醫調理均不見效及試服韋廉士大醫生紅色補丸始得復元初服數天咳嗽已止繼服三瓶身子壯健逾常迄今半載絕不見舊病復發誠聖藥也鄙人及內子感貴醫生之功無以爲報特將拙荊小照寄上並記數言聊申感激之意云爾

天下馳名之韋廉士大醫生紅色補丸逐日治愈千萬病人正似每朝旭日之東升毫不間斷凡軟弱多病者幸勿觀望自誤曷不速爲購服遲恐不及救治且紅色補丸之功力不分男女均能使身體反弱爲強也凡經售西藥者均有出售或直向上海江西路六十號韋廉士醫生藥局函購每一瓶大洋一元五角每六瓶大洋八元郵力在內原班即寄

奉送衛生小書函索即寄

蘇州協和新舞台公司

▲初六夜戲▲
張翠雲 蔣玉鳳 俞寶亭 仙中 鸞寶
蔣福奎 蔣君玉 閆海山 蔣麟麟 蔣艷琴 孟鴻茂 馬秀英 筱春利 趙月峯 周鳳雲 張月亭 潘月山 蔣艷琴
綠牡丹 刀劈三關 新黃金台 打花鼓 打鼓罵曹 天節義嶺 忠孝 霸王別姬

（逸園）（吳中娛樂社）

准於五月初十日開幕
▲特價 月季大洋券每三角▲ 月元 各種游藝不取資
▲時間 下午一時至六時止▲ 門票每位小洋兩角

民化社	衍慶社	光裕社	吟香社	社名（社員）藝目
諸商 全新 體劇 員會會公 劇新化進	居 杜姚謝 林子月 之耀 鄺良泉 技特 衛別 潘 黃 潘 之新文淡之新 三國志 拉戲	俞 錢 王 春永 玉幼 孫卿 亮再 三 描 武岳 傳 金鳳義 忠	李李李李 雪雪小金 弟香寶娥 調南子女	▲游藝簡明表▲

杭州影戲院

城站第一舞臺原址 專選名貴影片 門映
陰曆初六至初八開映華劇新影片公司最新出品
導演 張惠民 主演 吳素馨
俠義武術哀情佳片
亂世英雄
預告 ▲初九日起准映▲ 開心公司出品 濟公活佛一集

道南石天然治瘋草

橋湯允幸 功效略例 贈送券
祝天豐一退各接求剪幸大四里 …… [illegible]
治瘋 治癇 治麻 治腳 治鵝 治 …… [illegible]

見煙自厭

樓品芳 醫士戒煙二十年…… [illegible]
回春回春藥局

耳聾復聰丸

蓋世無雙功效神速包愈斷根
欲求世上良因患耳聾之醫傳聽時響之聾肝起料年天也念元患另立每兩加無東京對…… [illegible]
耳爛散
程鳳生 德和 會賓樓

胃痛一笑散

滬杭甬鐵路醫官倪壽齡醫學士監製
專治肝胃痛心嘈吐酸反胃 …… [illegible]
總發行所上海愛溥醫藥社 像鷄橋芝罘路口

永備電筒，功用何止千百。君其及時裝以新穎之永備乾電池以備日常之需。
永備電筒電池
——光明耐久——
EVEREADY
美國紐約國家電池公司製
各大商店均有出售

文極司脫電筒
文極司脫電池 無論電筒或無線電話內或適於用均極可靠
破除黑暗 為君引導
隨時隨地 光明照耀
總經售處 鴻康電料行 上海南京路八十五號

遺精 純陽必愈丸

京都天寶齋 …… [illegible]

面色與財運

面色紅潤財運必旺 …… [illegible]
鏡面散 膠批發 癬瘡水 疥瘡散 生髮 …… [illegible]

一搽斷根
治頑癬藥水

濟生堂 …… [illegible]

癩疥瘡藥

廣東保和 …… [illegible]

德商雙龍洋行
本行…… [illegible]

廣東仙壽窩
立愈癩疥瘡藥

水癬藥 上海 …… [illegible]

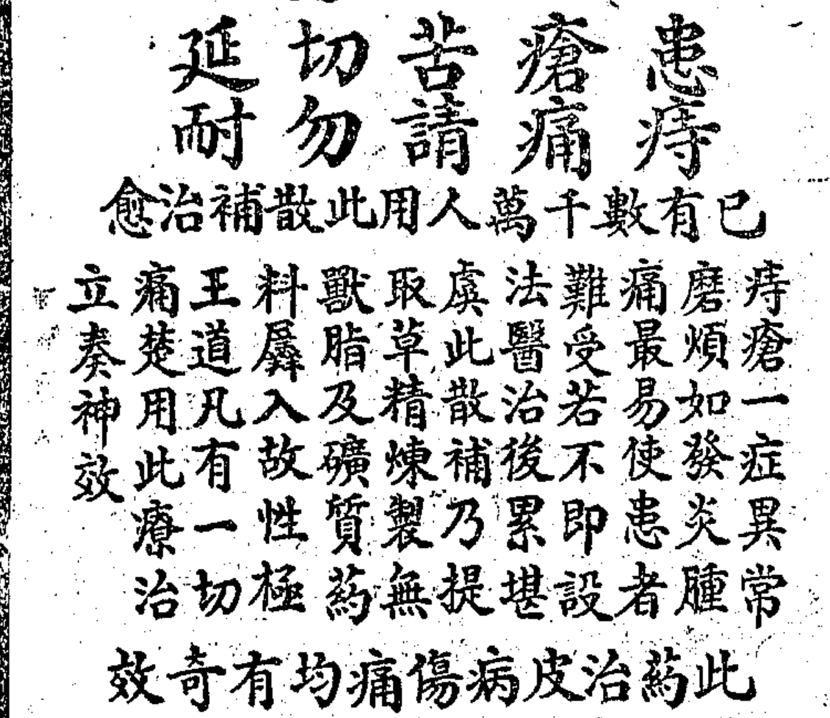

患痔瘡苦痛請勿延耐

已有數千萬人用此散補治愈

痔瘡一症異常磨煩如發炎腫痛最易使患者難受若不即設法醫治後累堪虞此散補乃提取精煉製無歟脂及礦質藥料屢入故性極王道凡有一切痛楚用此療治立奏神效

此藥治皮病傷痛均有奇效

主治 濕熱疹癬 癬膿瘡 痔瘡 爛腳癰疽 毒蟲咬傷 刀傷灼傷 打傷跌傷 一切以及 疼痛皮膚等

各大藥房均有出售 總經理上海四川路德康洋行

此為奇驗之止痛藥

存濟醫局 周文卿 包治白濁 世家

周文卿先生 …… [illegible]

疝氣

小腸疝氣丸 老牌丸藥 一厘包愈斷根 德法
[illegible]

立退紅腫 真正八寶眼藥
除障退翳丸

濟生藥房

蘇路股欵清算處緊要廣告

蘇路收歸國有民國三年九月間已經了結除第一期與第二期股票換給交通部特發股票外尚有第十一期至第十五期及十四年起並未到期之股款……
[illegible]

派克自來水筆之管身較尋常之筆均大所以取其墨水之容量宏多不易枯竭手指之握執便易不費腕力惟收
吸墨水宜緩使其裝納滿足而無空氣混入不用時又須將筆套旋緊使墨蓋緊切墨水不洩並免塵垢
加大每支十四元
普通每支十元
女用每支十元
各處書店及文具店均有出售
美國派克筆公司製造
上海廣東路三號 怡昌洋行獨家經理

本埠市價表

金業

[illegible]

米市

閘北 ▲白粳 …… [illegible]

雜糧油荳餅

[illegible]

煤市

[illegible]

煤油（單位元）

[illegible]

海味

[illegible]

肥皂洋燭

[illegible]

外埠市價表

蘇州

▲金錢 ▲米市 [illegible]

無錫

七月三日 ▲金錢 ▲米市 [illegible]

杭州金錢市

[illegible]

旅行一覽表

滬寧段

上行車

上海開 南翔開 安亭開 崑山開 蘇州開 無錫開 常州開 丹陽開 鎮江開 [illegible]

下行車

南京到 南京開 鎮江開 丹陽開 常州開 無錫開 蘇州開 崑山開 安亭開 南翔開 上海到 [illegible]

滬杭甬鐵路滬杭段

下行車

上海北站開 上海南站開 松江開 嘉善開 嘉興開 硤石開 長安開 [illegible]

上行車

閘口開 杭州開 長安開 硤石開 嘉興開 嘉善開 松江開 上海南站到 上海北站到 [illegible]

鎮揚長途汽車

鎮江開往揚州 揚州開往鎮江 [illegible]

輪船進口日期

七月三日進口 [illegible]

輪船出口報告

[illegible]

本埠新聞

公共租界華商昨日休業示威

▲法租界照常營業

公共租界華商店舖、昨因反對工部局增加二成巡捕捐、舉行示威運動、一致罷市、以與帝國主義者抵抗、故各馬路大小店舖、除吃食店因有特種關係、照常營業外、其餘各店、莫不雙扉緊閉、門首貼有上海租界納稅華人會知照休業及開市民大會之通告、工界亦皆停工、至租界當局因各商店爲反對加巡捕捐休業示威、深恐發生事故、先一日已諭知各巡捕房、加派探捕梭巡各馬路、維持交通秩序、昨晨起北站之界路有馬巡若干、往來梭巡、於克能海路與北浙江路等要道口、亦添加中西探捕站立、遇有行跡可疑者、即上前搜檢、南京路浙江路轉角、亦派多數巡捕、持棍站立兩旁、維持交通云、法租界當局、已允將本季房捐、暫緩收取、從長協商、故加捐一事、可望圓滿解決、法租界各商界、前日已通告界內商店、暫弗休業、故昨日仍照常營業云、

昨日舉行納稅市民大會

▲到納稅華人二萬餘　▲通過對付辦法宣言電文

上海租界納稅華人會、爲反對公共租界當局、非法增加巡捕捐、特於昨日下午二時、在上海總商會議事廳、開上海租界市民大會、到者、納稅華人二萬餘人、總商會內擁擠至無立足地、樓上亦立滿、市民群情憤激異常、茲紀詳情如下、

▲大會之職員　主席團王正廷·馮少山·林康侯·王漢良·謝福生·司儀王延松·紀錄秘書陶樂勤·總糾察陸鳳竹·及糾察等十餘人、

▲大會之秩序　㈠搖鈴開會、㈡向黨旗國旗總理遺像行三鞠躬禮、㈢恭讀遺囑、㈣主席報告開會宗旨、㈤通過納稅華人會交議案、㈥通過電文、㈦通過宣言、㈧演說、㈨搖鈴散會、

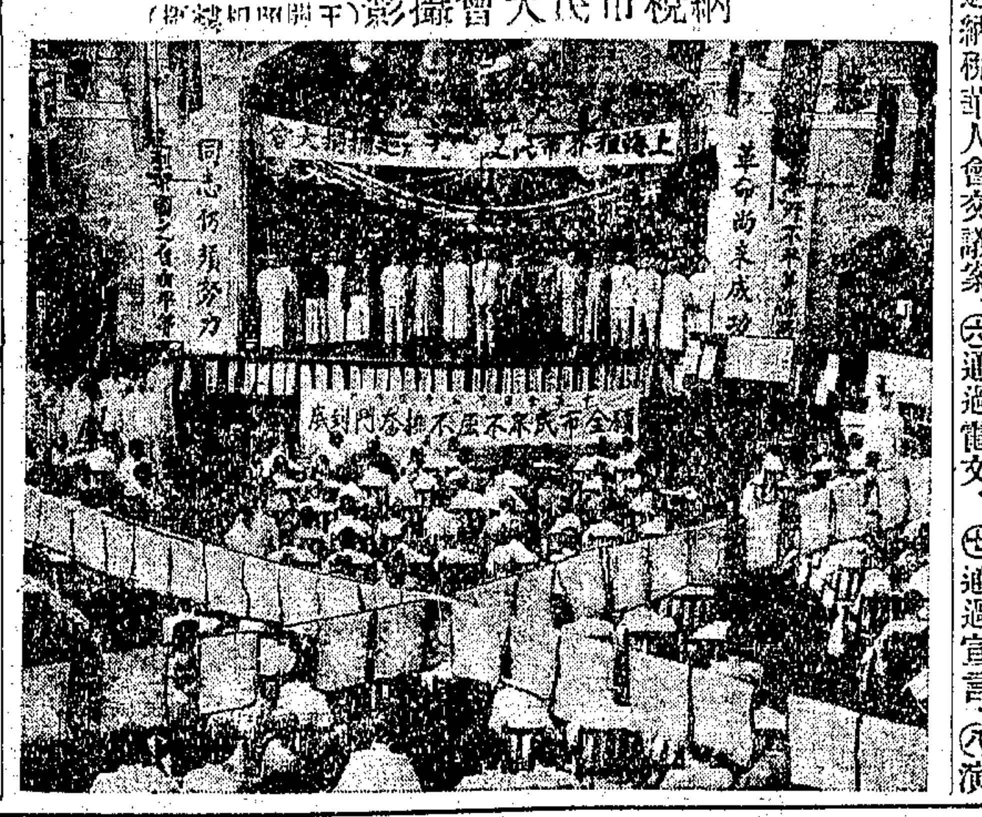

納稅市民大會攝影

▲會場之情形　先由搖鈴會搖鈴開會後、即全體肅立、向黨國旗總理遺像行三鞠躬禮、主席王正廷、恭讀總理遺囑㈠王正廷報告開會宗旨、略謂、今天開市民大會、宗旨在謀權利平等、因歷年來租界上不平等之待遇、市民極爲痛心、工部局不得市民公意、不顧國家主權、驟然加捐、我人應表示反對、作一示威運動、其議案已預備、請秘書嚴諤聲逐一宣讀、再行通過、㈡當由嚴諤聲宣讀第一案對付辦法、主席付表決、全場一致通過、㈢嚴諤聲讀第二案通電、主席付表決、全場一致通過、㈣嚴諤聲讀第三案宣言、主席付表決、全場一致通過、

▲演詞之彙錄　謝福生略謂、外交須精神研究、反對加捐之理、㈠商業凋敝、㈡用錢不當、此外爲法律問題、即已亥協定、不得中國人同意、斷不得加捐、吾納稅人應與之力爭、外交問題、現正研究、我們先與之談法律問題、外人就無可置辯、現在政府已爲我民衆後盾、只要我人一致萬衆一心、不氣餒、不退讓、終必達到勝利目的、此後如有意見、請隨時指示、㈢馮少山略謂、總商會得工部局來函、但總商會與全市民一致、前日得工部局來信、討論結果、決計不去、要工部局派代表來、當與之開對等會議、但國際上之禮貌關係、因此派總務主任前往申說、對此次加捐、根本反對、斷無商量餘地、但我人必須一致反對、昨日總商會遵守納稅會決議、通告罷市、今日一致執行、此可證明此次反對須爲全體公意、此後還應一致奮鬬、並須收回租界、衆志成城、不達目的不止、㈣李公樸演說、鄙人在五卅慘案中爲未遭難之一人、今日以市民資格來參與、非常榮幸、前日納稅會委員就職典禮時、會謂到會人數雖少、但均爲主要人物、且在國民政府二週紀念日就職、尤爲有意、國民政府下、是無不平等條約的、其下之民衆是不承認不平等條約的、所以我人萬不可在不平等條約下謀生活、我人斷不可承認此種非法加捐、五卅慘案時、商界最爲出力奮鬬、而現在結果、竟大失所望、實在還是團結不堅、團結而堅、無論何事都可成功、不平等條約、必然可以取銷、㈤陳德徵略謂、今日反對工部局非法加捐、凡我市民、均欲反對、我市民抱定不怕死、帝國主義必然可以崩潰、今日罷市、就可見商界已抱打倒帝國主義之決心、因此決心、決定可以於最短期間收回租界、工部局一方面、用鐵絲網使商業衰落、一方面反欲增捐、今觀上海市民、已有如此決心、國民政府前途、極爲光明、吾市民當一致與政府當局團結一致、收回租界、打倒帝國主義云云、

▲何德奎教授之演詞　前日兄弟根據事實來反對增加巡捕捐、一方在使工部局董事無詞以自解說、一方在使國人瞭然於工部局之黑幕、而增進其拒絕加捐之決心、今午工部局董事開緊急會議、不識對於愚見作何感想、兄弟今日尚有一點新見解、貢獻於諸君、公共租界工部局調查戶口、每五年一次、據一九二五年即前年秋間調查所得、在公共租界之外國人、合英美日德及他國計之、共二九·九四七人、而華人則有八一零·二七九人、如以百分數計之、則外人尚不滿市民百分之四、最近工部局未嘗調查戶口、無從稽考、但此一年半中租界人數、當無甚變動也、今華人雖有八十萬衆、而對租界行政不能過問、吾儕納稅雖多於外人、而工部局從不以歷年開支用華文公布、故其財政狀況、吾人不得而知之、更無從過問之、諸君猶憶首先發令開槍因而引起五卅慘案之巡捕頭愛勿生（E. W. Everson, Ex-Inspector of Police）乎、渠雖於前年十二月去職回英、而工部局則每年給以五百英鎊、值國幣五千餘元、租界巡捕總管麥克又恒（K. J. Mc Euen Ex-Commissioner of Police）亦於前年終去職、而工部局則每年給以一千五百英鎊、值國幣一萬五千餘元、工部局總辦魯和、亦於去年解職、而逐年仍領恩俸、去年竟支一萬五千一百二十兩、今年工部局預算表中、則列爲二萬零一百六十兩、夫愛勿生·麥克又恒·魯和皆五卅慘案中之罪人、按之法律、重則處死、輕當懲辦、而今則不但逍遙法外、且以吾租界華人之膏血豢養之、是而可忍、孰不可忍、公共租界工部局之經常收入、向以巡捕捐爲最要、其次則爲地稅、再次則爲各項照會捐、及自來水廠電氣廠之營業淨利等等、一九一六年之工部局歲入、總數爲三·二三三·一五一兩、去年即一九二六年之收入總數、爲一〇·〇九一·九二二兩、十年之間、增漲三倍有奇、工部局書明之統計報告、近十年來、在上海之日用必需品如魚肉水菓蔬菜米煤麥粉等項之價、平均不過增加百分之四十三、今收入增三倍、而物價僅增半倍、故以物價爲理由之加捐理由、爲近年物價騰貴、不敷開支、然依工部局而增捐、是絕對欺人之談、今地租加七分之一、工部局預算本年度可多收三九八·九〇〇兩、租界內之巡捕捐加七分之一、工部局預算本年度可多收五十二萬六千兩、租界外之巡捕捐加六分之一、工部局預算本年度可多收六萬九千兩、工部局一方加捐、一方預備增加巡捕費三六二·六四〇兩、以便多練西捕、多備軍械、總之進款既增、則從新招練西捕固可、即留外國防兵永駐上海、改稱武裝西捕、亦未始不可、蓋武裝警察、即是軍隊之變相、一而二·二而一者也、公共租界工部局聲言並未接濟外國駐防兵、然一九二六年度之工部局財政報告、有防軍駐處之房租銀五三·三〇八兩規元、列於緊急開支項下、其此鐵證、豈能狡辯、外兵之駐紮上海、在外人視之、以爲可以示威、固是志得氣揚、然吾上海華人所受實惠、則英兵強姦華婦而已、外國水兵雞姦華童而已、倘工部局之歲入增加、則外兵可常駐上海、而強姦雞姦之事可以層出不窮、故不但加增巡捕捐應反對、即增加他捐亦應反對、不但繳巡捕捐或他稅之華人應反對、即不納捐之華人亦應起而反對、愚意大衆倘能爲國體計、爲身家計、而堅持到底、定能達取銷增捐之目的也、（附註）演稿中所述事實、係根據英商別發洋行代印之工部局歷年詳細報告、

▲議決之條件　上海租界納稅華人會臨時執委會提出交議案云、爲交議事、關於反對工部局非法增加巡捐及一切捐稅、以其蔑視我華市民公意及我國國家主權、與不顧市民之負担力量、茲擬定對付辦法、請一致予以議決、㈠如不增加、照原額繳納、㈡如須增徵、連原額亦不付、㈢如用壓迫手段、野蠻待遇、一致罷市以示決心、㈣罷市以後、靜候國民政府命令解決、以上四種辦法、是否有當、請候公決、以上各案、全場一致通過云、

▲大會之宣言　查租界工部局、仗帝國主義者之淫威、不平等待遇之惡例、處處蔑視我華市民之權利、（如不得參與市政）侵害我國領土、（如越界築馬路）藐視我國政府、（如擱置抗議不復）近則又復變本加厲、於我國民衆取消不平等條約、打倒帝國主義、收回租界之聲浪、高唱入雲中、違背洋涇濱章程、已亥年協定、不徵得我華市民之同意、不經由我國官廳之認可、不顧及鐵絲網重重包圍之影響、而致凋敝不堪之商情、悍然於七月一日起、實行增加巡捕捐二成、其他捐稅一二成不等、茲查其收入、一九一六年經常總收入、爲銀三百三十三萬三千一百五十一兩、一九二六年爲銀一千零九萬一千九百二十一兩、已增加三倍、查其支出、其他浪費、姑且不論、而關出五卅慘案滔天大禍業已解職之罪魁哀活生與魯和、前則去年支養老金計銀三千六百七十五兩、今年預算爲銀四千兩、後者去年支恩俸銀一萬五千一百二十兩、今年預算爲銀二萬另一百六十兩、其他如麥高雲與潑來德、亦均支有優厚之俸金、試問我華市民以血汗得來之金錢、繳納捐稅、豢養殺戮我國同胞之罪魁、於心甘乎、於心忍乎、從今日起、凡我華市民納地稅者、納房捐者、納車捐者、納照會捐者、納碼頭捐者、納一切雜捐者、分類聯合、一致遵照中國國民黨對外政策、在上海租界納稅華人會領導之下、團結起來、站在一條國民外交之陣綫上、努力奮鬬、一以擁護中國國民黨之權式、一以崇高南京國民政府之地位、一以達到中國之自由平等、現在我華市民對於工部局非法增捐、一致決議、採用下列之辦法、㈠如不增加照原額繳付、㈡如須增加、照原額亦不付、㈢如壓迫手段野蠻待遇、一致罷市、以市決心、㈣罷市以後、靜候政府命令解決、我華市民、已深知國民革命之必要、中國國民黨爲我民衆之政黨、南京國民政府、爲我民衆之政府、在以前軍閥壓迫之下、我華市民、尚欲反對非法增捐、要求市民權利、反對增加碼頭捐、不得提出印刷附律、向帝國主義者進攻、向工部局抗議、今則情移勢易、我華市民膽氣尤壯、我華市民主權觀念尤深、所以我華市民對外政策之大綱、第一步取消工部局非法加捐、第二步、取消一切不平等待遇、第三步收回租界、不達到中國自由平等之目的、再接再厲、義不返顧、特此宣言、

▲大會之通電　南京中央黨部各省各特別市各級黨部國民政府江蘇省政府各省政府江蘇特派交涉員國民革命軍蔣總司令各指揮各軍長各師長全體將士暨全國同胞公鑒、上海租界工部局、不得我華市民同意、不經我中國官廳認可、又不顧受鐵絲網重重包圍影響而致衰敝之商情、悍然非法增加巡捕捐二成、及一切捐稅一二成不等、並五卅慘案要犯魯和哀活生麥高雲潑來德名爲解職、工部局仍給以優厚無比之俸金、住居租界之華市民、爲國家主權、爲市民公權、爲經濟實況、爲雪國家恥辱、一致表示反對、今日全租界商店、休業一天、對工部局示威並開租界市民大會、一致決議、㈠如不增加照原額繳納、㈡如須增加連舊額亦不付、㈢如用壓迫手段野蠻待遇、一致罷市以示決心、㈣罷市以後、靜候國民政府命令解決、爲此電請援助力爭、以達到中國自由平等之目的、專關全國主權、專電奉聞、上海租界市民大會叩江、

▲大會之口號　㈠實行國民黨對外政策、㈡拒絕工部局非法加捐、㈢中外市民平等待遇、㈣取消不平等條約、㈤收回租界、㈥打倒帝國主義、㈦肅清共產黨、㈧擁護中國國民黨、㈨擁護南京國民政府、㈩擁護納稅華人會、

房客大會攝影（賓記攝）

昨日全滬房客大會記

▲反對增加巡捕捐　▲在公共體育場舉行

反對增加巡捕捐全滬房客大會、昨日午後在公共體育場開會、大會門口有西門二區警士六名管門、凡入會民衆、須簽名入內、進門有紅十字會護病車一輛、有秦賓英·耿國祥·胡鴻福·戴錦源·救護員四人、携帶藥品、在場看護、場內有第三營警備隊一排、及警察廳游巡隊二隊、均武裝照料、到會民衆達二萬餘人、第二路總指揮部政治訓練部尹子衡君到場、因有要公、另派代表到會、三時許振鈴開會、向黨國旗及總理遺像行三鞠躬、讀遺囑、由主席佘鵬、翁國勳·朱伯剛·王裔·等先後報告畢、繼續演講、（一）王裔君演說、今天開會宗旨、是反對增加巡捕捐、我們目的是要求停止加捐、否則我們亦不捐、平時一分四釐之數、以諸君格外宣傳合作、羣起反對、試問外兵來滬、於我滬市民有何好處、彼等平日養尊處優、來滬後野蠻舉動、實視我們當作奴隸、所以我們要起來反對、（衆拍手）我們非口說罷了、須由心中發出熱力來去反對、是要起來實力纔是、（衆拍手）以後我們當爭回民權與人格、起來反抗、須要始終如一、不達目的不止、（衆拍手）（二）翁國勳演講、說我們租給洋人的租界、他洋人屢次用壓迫手段、當我們是他的奴僕、我們當仰他的鼻息、築鐵絲網外、加房捐呀、巡捕捐咧、層出不窮的壓迫、諸君快起來反對、立志不加捐、不加租、他們捉我們一個人去、我們可大家一同去、務要堅持到底、否則我們將無立足之地了、（衆拍掌）朱剛伯演說、諸君、工部局要我們增加二厘巡捕捐、你們不要以爲十塊錢上加上二角錢、算不得什麼事、須知全租界計算起來、一月中要加上五六十萬塊錢、無非是拿我們血汗來的錢、供他們洋人的衣食、洋兵的飲食、我們要團結起來反對、還要大家聯合新組的携手同行、否則噬臍不及矣、（衆拍掌）佘鵬演說、你們也知道、魯和與愛活生二人否、諸先烈士之冤未消、今者工部局竟將巡捕捐中一年提出四千兩、以豢養我之仇人、諸君有血氣者、大家起來反對加捐、以冀不達目的不止、（衆拍掌）閘北總聯會游蘭階演說、我們反對加捐之外、當作進一步要求、增加董事權、收回租界、懲辦洋兵獸行、取消不平等條約、打倒帝國主義、（衆拍掌）蔣女士演說、我們當反對加捐、以養外兵、現在國民軍勝利了、我們在靑天白日旗下、我們醒來、做後盾、反對加捐、不達目的不止、（衆拍掌）閘北代表杜椿蓀君演說、諸君熱心來此、都知此非個人之事、所以召集大會、大家討論、二釐雖小、總數卻大、我們反對、不是要武裝、是要全滬市民起來爭氣、大家跟隨革命、反對加捐、要打倒軍閥、打倒共產黨、打倒帝國主義、方不愧爲總理的信徒、不負他一番遺囑、大家起來反對、（衆拍手）（八）江蘇淞滬警察廳二隊巡長俞冠倫演說、現在要加捐、所以起來反對、要求取消成命、再要起來、剷除帝國主義的餘孽、完成革命、（衆拍手）（九）王士琦君演說、不要五分鐘熱度、一面大家起來反對不付一分六釐之捐、一面請交涉使再嚴重交涉、取消成命、（衆拍手）（十）盧劍一君演說、倘工部局不得完滿答覆、我們當實行經濟絕交、（衆拍手）演說畢、提出四項議案、（一）全體房客、作租界納稅華人會的後盾、（二）未取消加捐前、不付捐、（三）對方如用強暴手段、則採用必要手段對付之、並宣佈與英經濟絕交、（四）團結房客團體、要求減輕擔負、全體民衆、俱舉手贊成、通過後呼喊口號、一·反對增加巡捕捐、一·取消不平等條約、一·打倒帝國主義、一·收回租界、一·減輕房客擔負、一·擁護納稅華人會、一·擁護上實房客聯合會、一·擁護南京國民政府、一·打倒共產黨、一·中國國民黨萬歲、至四時三刻散會、聞當時有密勒氏評論報主筆鮑惠爾及美國聯合報赫瑞斯二人在場探聽消息、並有日本人四名雜人叢中觀看、當事者恐生意外、隨即勸其離去、當開會之前、有游巡隊隊員湯金魁年二十八歲、直隸人、及民衆蔣學明、廿四歲、鎮江人、因天氣惡熱中暑、經救護員給藥後、即囑其回去靜養、又第三營警備隊兵士李克善、十九歲、當塗人、因急欲赴會、由電車跌下、傷右腕節、由救護員取繃帶包裹後回去、

對日經濟絕交大同盟之工作

上海民衆對日經濟絕交大同盟、昨日對內外工作、仍非常忙碌、茲將其大要披露於後、

▲請各機關報告貨品　本外埠各團體各機關均鑒、此次本埠民衆組織對日經濟絕交大同盟、其目的欲使對方帝國主義者幡然悔悟、完成我國民革命、現本會已由調查科積極調查日貨國貨、以便統計科嚴密統計、製造表冊、但地廣貨多、恐有遺漏、請貴處將已經調查所得之貨品表冊送來、以便有所參考、不勝盼切之至、

▲公寶起草委員開會　公寶起草委員、定今日下午二時開會、茲將其開會函錄後、鄔志豪顧執中余傑三陳翊庭陳文照同志先生大鑒、敬啓者、本會於昨日開第三次執行委員會、議決組織籌備公寶委員會、當場公推起草

上海四馬路大新街西首浙江路口
環球藥房
夏季廉價祇有七天了
所有未列藥品售價尤廉
時疫十滴水 每盒四十瓶減售洋八角
德國補腎生精育亨賓片 每瓶六角半
法國療淋治濁高腦靈 每瓶九角半
法國補腎丸大瓶一元 每小瓶七角半
法國清血解毒減毒素 每瓶九角半
補肺治咳半貝杏仁液 每瓶一元二角半
去濕止瘀得腦驗地丸 每瓶一元八角分
法國三止瘀得腦彈丸 每瓶一元五角分
三得亨利白濁丸 每瓶一元五角分
二元五洲海波藥 減售一元五角分
太和內服六〇六 每瓶減售一九角分
二元江連治肺勞水 減售洋一元一七角
三德洋行 金津寶盒
各藥品特別便宜
生殖靈 尤爲低廉 仍照前價
下列 中法〇補腦汁〇雄壽丸〇寢肺藥〇 中西洋〇映精〇滴血片〇〇痰一敵〇胃鎗〇 九福〇百齡機〇中法〇九四內服

新開 上海
英租界浙江路二馬路口
香積廚 淨素菜館
是月初五日 正式開幕
本館提倡素色因首重衛生聘請名廚包辦筵席隨意小酌比衆不同希仰〇紳商各界盍興乎來
並附優待券每張一元每本十一張計洋十元正
電話中央七八五五號 特乙3779

北四川路靶子路口
推銷中華國貨 採辦歐美貨品
（整樂）（要目）
天一公司
今日正式開幕 歡迎各界參觀
廉價贈彩三十一天
印有贈彩章程函索即奉

五馬路中市 大慶館對面
廣信隆
專銷綢夏布
闊老牌電機花雲紗 過烏拷雲紗 每尺減沽七角
闊老牌電機花雲紗 每尺減沽九角五分
雪白夏布 每疋由料二元至九元 每尺減沽一元二角
白熟香雲紗 每尺減沽一元一角
四丈長拷紡綢 每疋減沽十四元五角
中統蘇紗男襪 每打減沽一元五角
二尺闊花標布 每元一丈七尺五寸
新花格子蔴紗 華而紗 減沽每洋一丈二尺五寸
各種衣料 亞根地紗 每幅售洋一元
四丈長條子盛紡 每疋減售五元九角五分
特別大減價 卅天 特乙3769

五馬路棋盤街口
大陸大藥房
夏季
大廉價
五月二十日起西美老牌花露水爽身粉生髮水論磅賤賣各種鮮菓子露大瓶裝足念八兩售三角半小瓶十四兩售二角一分急救時疫水每盒四十瓶減售八角他如油烟杜園鮮竹笋冬菇烤麩大陸雪茶等爲夏令必需之品久經膾炙人口其餘化妝品本牌藥品一律七折原來各貨照本出售每年祗規定一次幸勿失時機 特乙3769

夏夜 納涼 寢衣 問題

（一）夏日苦熱，晚間浴罷，多喜納涼庭除，以舒精力，此時所穿衣服極宜研究，因着普通衫褲，則渾身拘束，又不能收濕吸汗，殊非相宜，若披三友社出品之浴衣一襲，功能收濕吸汗，且輕軟寬適，快意非常，

（二）夏夜睡時，蓋被太熱，不蓋又恐受寒，誠難解決，如穿三友社的毛巾料睡衣而睡，則溫軟適體，吸汗禦寒，其樂無窮，

浴衣睡衣價目列后　（尺寸大小齊備，花樣種類繁多）

雙毛浴衣	每件洋七元五角	絨毛浴衣	每件洋四元
提花浴衣	每件洋四元	花光浴衣	每件洋十元
自由布浴衣	每件洋十二元	自由紗浴衣	每件洋四元
線綉布浴衣	每件洋四元	方格布浴衣	每件洋二元八角
紗綉布浴衣	每件洋三元	軟布浴衣	每件洋三元二角

上海南京路浙江路東　三友實業社　門市部 郵售部　特乙3767

△媽媽　我要買一雙平等鞋（即網球鞋）
△母答　爾須買陳嘉庚公司出品鐘牌商標的平等鞋因該鞋式雅價廉耐穿信用卓著遠非他種牌子可比故也

本公司專售本廠自製肥皂　生橡皮底　波羅蜜　各式球鞋　各種車胎　以及一切橡皮用品　年來銷路日廣近今發現劣貨幷冒名平等鞋充斥市上希圖魚目混珠萬望惠顧諸君購時須認明鞋底有（申）商標爲記　庶免受愚

陳嘉庚橡皮公司上海分行謹啓
第一分行（南京路四九〇號）（第二分行）北四川路七號　特戊2613

警（告）諸醫（我能醫）束手　仙街移病　萬病立除
本道人懸壺滬上將屆十載對於求診者無不立見奇效界中人人頌揚已久各症見者常有所聞無不根治療症登報新論無迷用符術奇方外症先天久移不收之替口法以及目疾等症七十二種醫兼治百症●回生起死人●門診兩元四先生久血咳嗽肺勞噎膈臟腑●移犬雞等之身●出診八元八角…上午九時至四時止（上午減半）過時●外加診…大馬路上施先生公司後德仁里
心心道人啟

（國貨）快活靈戒煙補丸（徵求代銷利益優厚）
純粹國產。王道補品。並製。絕無嗎啡。藥性和平。戒煙補丸。功效神速。海洛因毒。飯不論。老槍時照常顧保險。七天戒斷。遠勝船來品上。同胞身強大家。新服快煙鵝。事。天斷不痛苦。除癮丸。深黑藥上。同胞大家試服。價目三號大瓶一元。四號小瓶二元。五角（函購寄費加一郵票十足通用）
特贈樣包函索附郵票十分立即連同仿單寄奉
上海朝西亞路大世界一零四二號 明星製藥公司 發行 特乙2032

西湖伊蘭寫字減潤
二月以內照潤減半
大字每字一元尺半外每字二元 屏條每對三元屏每張二元 堂幅四元聯等六尺內不論 大小冊頁扇面每件二元 扇片等〇 上海法租界吉祥街合興公司及各箋扇莊收件 甲特3217

員五位、先生亦委員之一、今定於七月四號下午二時開第一次籌備會議、屆時務祈撥冗來會、討論一切會務進行事宜爲盼、(下略)

▲通告錢業銀行公會 銀行錢業公會公鑒、逕啓者、日帝國主義、怵於國民革命軍成功、在華之利益、行將收回、覺藉口保護日僑、悍然出兵山東、究其居心、直欲置我民衆於死地、惟彼既以侵略之政策施諸我、我以經濟絕交之手腕對諸彼、亦不爲過、本會現已組織就緒、素仰貴會諸公、愛國之心、不後於人、保國之策、夙聞於歇浦江頭、敬自今日起、勿將現銀拆與日商銀行、如已拆出者、亦請於一星期內收回、想貴會諸公同隸於青天白日旗下、決不致商女不知亡國恨之醜悲、甘爲奴隸、破壞本同盟經濟絕交之政策也、努力努力、不達目的不止、(下略)

▲各地不准劣貨進口 各省各團體公鑒、際茲國民革命軍北伐成功之時代、日本悍然以武力主義、以鐵血政策、不顧人道、不恤公理、出兵山東、推其居心、不但欲置我民衆於危險地位、竟直欲置我民衆於死地、非我族類、其心必異、我民衆對之、或袖手旁觀、坐視不救、任日帝國主義者魚肉、抑起而與抗、鋤彼兇殘、夫日本既以酷辣及强硬之手腕對待我民衆、我民衆如仍以十九世紀之態度、渾渾噩噩、不識不知、中國之亡、可翹足以待、千鈞一髮、對日經濟絕交、此其時矣、上海民衆、已於六月二十八日組織經濟絕交大同盟、二十九日舉行第一次執行委員會、議決、㈠懲辦奸民條例、㈡處置存貨問題、㈢存貨登記問題、(詳細辦法已載各報)轟轟烈烈、一致實行、毅然決然、打破歷來五分鐘之熱心、打破低首下心、伈伈俔俔之醜態、勇往直前、奮鬬到底、不達目的、誓死不止、還請各省各團體、同心同德、羣衆起來、禁止日貨進口、同時並組織經濟絕交委員會、使帝國主義者覺悟侵迫中國、非彼之福、撤兵山東、俾國民革命軍、達到成功之目的、以爲本同盟後盾、則不僅本同盟及民衆之幸、中國前途、實利賴之、

◉吳淞民衆對日經濟絕交委員會紀

吳淞對日經濟絕交委員會、昨在一區黨部議事廳召集第一次執行委員會議、茲將各種情形、詳誌如下、「出席委員」王玉堀・卓勵之・張士載・張宏慶・周治平・朱永貴・劉奎六・魏定邦(陸秉禮代)・王明欽、「委定監察委員」監察委員照章須由區黨部呈請市黨部委定三人、茲將委定者黃生茂・吳健英・張彭年・三同志、「開會秩序」㈠推定臨時主席卓勵之、㈡向國黨旗行三鞠躬禮、㈢恭讀遺囑、㈣主席報告、㈤警察委員演說、㈥討論、㈦選舉、㈧散會、「討論事件」㈠辦公地點、暫定商民協會內、㈡組織財政委員會、㈢常會時間規定每星期日下午二時舉行、㈣常務委員會議、每星期二下午二時舉行、㈤日常辦公時間、上午八時至十一時、下午二時至五時、㈥各科得視任務之繁簡、僱用幹事若干人、㈦幹事生活費、暫定每人三十元、㈧定後日召集臨時執委會、「當選職員」常務張玉堀・卓勵之・周治平、總務王明欽、特務邵日新、調查葉航民、宣傳黃宏慶、糾察張士載、統計劉奎六、「財政委員」張玉堀・張浩然・童鶩人・胡伯銘・趙芝香・宋木澄・席子揚・唐鑽之・張醬石・胡小舟・蔣金發・繆楨府・黃企侶・邵湘蓀・孫慕湘・楊元康・王坤一・周新生・鮑子京・殷佐綱・阮希堯・彭順・施路青・等、

◉反日出兵文電之紛起

昨日發表反日出兵文電者、計有一區六分部、一區二十六分部、一區三十三分部、二區二十六分部、七區七分部、吳淞八區黨部、八區三分部、及二軍宣慰使署宣傳主任夏含華等、

◉黃惠平致宮崎龍介書

上海特別市黨部秘書長黃惠平、昨致日本社會民衆黨領袖宮崎龍介書云、(原文爲日文)拜啟、值茲盛夏、暑氣漸烈、綠樹濃蔭、愈益可愛、青山白雲、最稱美麗之會、偶爾仰瞻東天、懷人之思、燃燒胸底、彷憶遙萊、憧憬之念、充滿心臾、回顧五月、於黃浦之濱、得接温容、親聆謦欬、誠鄙人一生之幸、遐想起居益增清勝、繼續爲貴國貴黨之繁榮、及東西與世界之幸福、得作最大之努力奮鬥、無任欣頌、日前奉到先生所贈寄之社會民衆黨諸種小册、不勝感謝、用讀一過、益我已深、故擬廣爲介紹於敝國國民全體、以期將貴黨爲貴國幸福爲東亞和平爲世界而樹立之健全的綱領政策、能普遍的周知於我民衆全體、因以期謀兩國民眞正的了解親善之一端、而謀眞能代表兩國民正當的福利之兩黨誠意的提携之一例焉、故現已請人著手、與鄙人共事翻譯、他日印成、便當贈呈、唯恐誤解誤譯、在所不免、茲預請先生將來勿存客氣、率直指摘、並賜匡正爲幸、鄙人自與先生別後、無足告語者、惟始終竭盡綿薄、忠實爲敝黨國繼續作力所能及之努力奮鬥耳、最後默禱貴黨之繁榮、並祝先生之健福云云、

◉華僑團體廢約運動

昨午、本埠華僑團體聯合會、邀集黨政各機關各報館聯席會、作廢除不平等之中荷領約運動、開會於大東酒樓、詳情紀錄如次、▲到會同志 市黨部陳德徵・黃惠平・二路政訓部鍾震之・總政治部駐滬辦事處吳鐸聲・張㢸文・中央宣傳部駐滬辦事處張明煒・黨務訓練所梁紹文・中華拒毒會黃嘉惠・臧秉衡・婦女運動會黃翠英女士・國民對英日外交大會周霽光・大同學會黃介民・暨南大學鄔翰芳・上海教育行政委員姜伯韓・新聞紙公司杜次珊・及各報記者等五十餘人、▲主席團體 南洋協會・華僑實業教育社・華僑教育協會・華僑報社・英荷屬華僑學生會・暨南學生會・南華電信社・台灣青年團・暨南大學・華僑青年勵進社、▲主席致開會辭 入席後、劉士木起立讀遺囑、主席報告本會開會理由、略謂、本會遨請各團體到會、事由有三、㈠中荷領約、經中央黨部訓令各級黨部舉行廢除荷約運動週、本會爲華僑之團體、故特請各團體到來開始舉行、順請華僑代表報告請願經過、㈡請華僑代表報告東婆羅洲三馬林達華僑慘殺案、㈢本會代表報告本會組織成立經過、幷近來工作、▲代表報告 華僑代表林俊彥君、報告請願經過、及荷人慘殺三馬林達華僑情形、團體聯合會代表黃鑿頑報告本會組織成立經過、幷近來工作、▲來賓演說 到會來賓市黨部秘書長黃惠平・二路政治部鍾震之・黨務訓練所梁紹文・大同學會黃介民・婦女運動協會黃翠英女士・中央宣傳部張明煒・總政治部吳鐸聲・國民對英日外交會周霽光・等俱有沉痛演說、▲議決案件 當席議決、除華僑團體自動運動外、上海民衆特組織一「上海各界同志廢約運動會」、當場公推鍾震之・黃介民・張明煒・姜伯韓・周霽光・劉士木・熊理・黃鑿頑・黃翠英女士・等九人爲籌備員、▲通電 除議決組織後援會外、當席推定周霽光起稿、電致國民政府、當即通過電文如次、「南京中央黨部・海外部・鈞鑒、中荷不平等條約、束縛僑胞、十有餘年、其間所受痛苦、慘不忍言、迭經荷屬華僑代表向北京政府呼籲、終不能伸、引爲奇痛、茲者我國民政府、倡議廢除各國對我所締一切不平等條約、仰見尊重國權、維護僑胞之至意、本會今日召集上海各重要團體開聯席會議、議決中荷廢約、誓必達到、懇請政府迅向荷公使嚴重交涉、撤廢舊約、重訂互惠新約、本會誓作後盾、上海華僑團體聯合會叩江、▲高呼口號 ㈠擁護南京國民政府、㈡打倒帝國主義、㈢取消一切不平等條約、㈣肅淸殘餘軍閥、㈤海外僑胞聯合起來、㈥國民革命成功萬歲、議決後、市黨部黃惠平君親自分送黨部印行之「荷屬僑胞廢約運動」特刊、隨即拍照、主席宣佈散會、時已午後三時、至各來賓之演說辭、該會擬特刊專册、以資紀念云、茲特先錄吳鐸聲演辭如次、總政治訓練部駐滬事務所、派吳鐸聲張㢸文代表出席、並由吳鐸聲致詞、略云、荷屬華僑廢約運動經過情形、及三馬林達慘案、已經主席熊理代表林俊彥二同志詳細報告、究之慘案之發生、係由於不平等條約的結果、所以我們要於三馬林達之慘案、益知急須廢除不平等條約、更不可緩、然廢除不平等條約一事、不僅荷屬區域及關係華僑一部份、實關係我們全國、惟華僑尤其是荷屬華僑依人籬下受壓迫最深、遂愈覺廢除之不容或緩、起而爲廢約之運動亦最先、第一次於民國八年派遣韓希琦熊理諸君代表返國請願、兄弟亦荷屬華僑之一、是時適供職上海華僑聯合會、亦常竭力幫助進行、奈後因南政府雖云應當廢除、不能實行、北政府則敷衍塞責、嗣代表返至南洋被拘、亦因之未能有所進行、此誠抱歉、現在國民政府秉承先總理遺囑、對於廢除不平等條約、極爲注意、僑胞又繼續努力、荷政府雖始終延宕、但能堅持廢除、總有實現之一日、惟鄙意吾僑胞與國人須堅持到底、一方將各種被壓迫情形、詳細呈明政府、以爲訂立平等條約時之參考、一方希望在席各機關各團體代表鼎力幫助、務期達到廢除中荷及中國與各國不平等條約云云、

◉顓橋民衆慶祝北伐勝利

▲十日起舉行提燈大會三天

顓橋民衆慶祝北伐勝利大會籌備處、現經決定於七月十日起舉行提燈大會三天、茲錄其通告如下、敬啓者、革命軍自興師北伐以來、節節勝利、剗除軍閥、拯民水火、宜其所至萬衆歡騰、直搗燕京、指顧間事、敝地欣覩青天、自應有所表示、爰定於七月十日起舉行提燈三天、藉以紀念週年、慶祝勝利、務希各界人士豫備燈彩、相率參加、以襄盛舉而表熱忱、

◉昨日發現眞性霍亂症

西藏路上海時疫醫院、自開幕以來、就診者日益加多、諸醫生正抖擻精神、從事工作、昨日下午五點二十五分、送來婦人邱陳氏、年二十五歲、浙江鎮海人、住新閘附近、經醫生驗是眞性霍亂、立即收入病房、注射生理食鹽水數磅後、病勢漸見起色、昨日該院共就診者四十五名、內中二十五人、係住華界、住院有十四人、

◉中行總經理行長今日就職

上海中國銀行、爲全國金融中心、營業日見發達、近來事務日繁、該行已決定添設上海總經理一缺、上海行長宋漢章、資深望重、經董事會通過、擢充上海行總經理、指揮行長、綜攬滬行事務、以重責成而示優異、所遺行長之職、以香港中行行長貝淞蓀調充、按貝行長在香港中國銀行行長十餘年、成績昭著、中外信用、此次調滬、爲宋詡助、咸慶得人、聞宋總經理及貝行長、定於今日分別就事云、

◉中華書局昨日宣告停業

上海中華書局、經營文化事業十六年、分館中外各埠數十處、出版教育書籍、極爲社會所信仰、與商務印書館並駕齊驅、昨晨忽以宣告停業聞、頗爲世人所注目、茲特調查該局停業經過、分誌如下、▲停業之原因 該局當局、鑒於職員迭次要求加薪、每月達一萬元、工會責難、印刷所工會要求津貼、爲數甚鉅、及開除工會常務委員顧洪元、被工會暨黨部責令復職、加以時局影響、營業一落千丈、特召集董事會議、議決停業、其議決案已刊昨日本報廣告欄、茲不贅錄、▲善後之辦法 善後委員孔庸之・吳鏡淵・徐可亭・執行董事議決善後辦法、亦列本報廣告欄從略、▲停業之情形 此次該局停業、事前極形秘密、店中除最要人物外、即各店所主任、亦均莫明其妙、昨晨店員披閱各報廣告、始悉其事、迨紛至棋盤街查問、則鐵柵深鎖、寂無一人、各人之衣帽等物及銀錢放在店內者不少、以是頗形焦急、記者昨至該店觀察、除捕房方面、派捕看守外、店內只留看門茶役二三人、▲店員之集議 該店之印刷・編輯・事務・發行・四部職工會領袖、爲對付此非常情形、特在哈同路民厚里六百八十六號開聯席會議、議決(一)組織四部聯合辦事處、分總務・文書・交通・交際・宣傳・調查・會計・七部、辦理事務、(二)推派淩德潤・胡翰雲・等四代表、向當局請願(三)呈請上級工會及黨部請願及贊助、▲接洽之經過 職員方面、昨日下午、推代表淩德潤等訪經理陸費伯鴻未見、旋向首席董事兪仲還接洽、彼表示個人好感、此事係根據董事會、仍須由董事會解決云、▲職員之表示 記者昨訪該店職員某君、探詢關於該店停業情形、據云、中華書局資本一百六十萬、嗣增加四十萬元、民國六年虧空一百餘萬、已陸續還淸、此次增加工資一萬餘元、統計尚可剩餘、營業仍可維持、况去年十五週紀念時存現洋二十五萬、復招股二十萬元、此次猝然出此、對中華書局在中國之地位及歷史、殊爲惋惜、但當局高唱裁員減薪、已非一日、茲不過擬實行其計畫耳、俾當局操縱自如、每人只發川資三元、且須限一星期後發出、似欠妥當、鄙意以爲中華係國家文化機關、因此社會上頓增一千五百以上之失業者、尤背民生主義、吾人決奮鬥到底、政府必有妥善辦法云、

◉上海航業公會成立會

上海航業公會前日開成立會、選舉執行委員十五人、候補執行委員五人、到會會員虞洽卿君等二十餘人、全體向國旗黨旗及總理遺像行禮、恭讀總理遺囑、靜默三分鐘、公推虞洽卿君主席、因有要事先退、推虞順懋君代理主席、選舉結果、三北公司虞洽卿君・寧紹公司虞順懋君・招商局李偉侯君・鴻安公司虞順懋君・肇興公司李子初君・達興公司徐忠信君・政記公司張德純君・肇興公司陳幹淸君・政記公司王伯芬君・安泰公司丁錫鈞君・平安公司鄭鏞棠君・福星公司陳疆臣君・寶興公司張春數君・文記公司陳文彬君・招商局盧溯臣君・十五人當選爲執行委員、三北公司謝廷庭俊君・和豐公司林會詠君・招商局盧溯承君・三北公司劉耀廷君・招商局邵子榆君・五人當選爲候補執行委員、所有報告及議決事件、茲不備錄、現定本月六日開第一次執行委員會、互選主席團、以速進行、

◉張一鵬爲招商局股東會之聲明

上海招商局股東張一鵬呈交通部云、爲許崇灝呈許招商局股東臨時大會開會情形一案、據實聲明事、本月三十日、報載有許崇灝呈貴部文內稱、在會場議決一股一權時、謂一鵬兩次怒目起立、大聲疾呼云云、查是日會場人多口雜、誠如許股東原呈所言、一鵬亦爲招商局股東之一、一股一權、爲平昔所主張、民國十年、會擬有局章草案可證、是日在會場平心靜氣、謹爲各股東剴切說明其利害、經主席李會長以一股一權付表決、乃得多數股東之贊成、表決通過、不特一鵬當時無兩怒目疾呼、已得多數股東之諒解、如果多數股東不能同意、即怒目疾呼、亦爲能有效、否則許股東原呈會承認自己會在會場大聲疾呼、極力反對、何以不能得多數之同意乎、至謂反對政府委員主張、以反革命論者、語詞亦略有不同、蓋當時另有股東發言、謂一股一權、既爲政府委員宣言書所主張、反對此項主張、自屬反對國民政府云云、此係他人之言、並非一鵬所主張、許股東乃并此而誤聽、其昧於會議形勢實甚、一鵬因許股東原呈多失實、爰特據實具文聲明、並檢呈局章草案一本、伏乞貴部鑒核備案、謹呈交通部、計呈局章草案一册、

醫學博士 陳兆華 專門精治 性病 早洩 遺精 陽萎 等俱
僞元氣已損之症、若不早治、子嗣固屬無望、而生機亦因以夭折、本醫師發明研究性的疾病十餘載、於茲探究其致病之原而施以最特效之治法、無不百發百中、欲恢復康健者、請臨本醫師診察處可也、門診一元 南京路抛球場七十三號 滬江 (電話中央六八一二)

中和醫院 花柳病科
白濁初起頓挫療法數日即愈 久淋衆用透熱電療無痛除根 梅毒注射六〇六 血液驗查
部留日畢業醫科大學歷任大學醫院江蘇省立醫院醫長研究 獨得其秘治毒頓捷速愈負責除根
老耙子路一三七 院長廖煥章

西醫俞祖光
祖光世業醫、先祖諱保宗、周先生哲嗣、民國九年畢業於北洋醫校、旋在上海工部局衛生處服務、曾以所學、親友求治者、無不著效、因北門口外特設診室於英租界日繁、爲便利病家起見、遷移西一路寶裕里五號內、每日下午診病、不計誠病、科醫已有年、及海軍醫院服務、寓所學既淵博、又和藹、所以求治者、莫不稱便、公司各處職務、波路口二五號、之好、消息也、介紹人 王一亭 袁履登 沈九成 項松茂

精治 遺精陽萎早洩
青春醫社 凡患遺精陽萎早洩等病若不速治、久成虛勞、可懼殊甚、本人健康…

白濁專家 姚佐頓新法 洗射白濁
白濁乃花柳病初步、痛苦異常、危險必致刺痛、瀝滴、淋漓、血瘀等症於外、則變生骨髓、魚口、橫痃、此本醫生有鑒於此、特備專門研究、新法洗射、白濁治療、保十年無痛苦、永不復發…… 上海三馬路大舞臺對面 姚佐頓醫生謹啟

黃牌腎病專理 腎藥腰痛腳軟不可不貼 腰腦神衰不可不貼 成功世界號稱腎部元帥 價格二元一元〇特種三種 總行東武昌路分售 三馬路廣西路唐拾義 抛球場有 及各要部藥房公司 價同

贈送天然治瘋草
若患瘋病療治極難●如服此草雖死尤還●浦東祝家橋瘋科趙南石祖傳天然治瘋草專治七十二種瘋症藥到病除無論痛瘋麻瘋之萬試萬靈每盒一元寄費加一凡買一盒送一盒利益〇駐滬發行所上海南市王家碼頭燃粟里趙南石醫藥局

防癆聖藥 久咳丸 防僞通告
唐拾義發明久咳丸以肯像爲商標有卅餘年之信用向來僞造者、包內附有一張……(本總行照相……)

預防霍亂
請用上海製藥廠血清部出品國貨免疫苗
霍亂免疫苗大多販自外國輸運需時或有包裝不愼而失效者以此注射對於生命殊有危險敝廠有鑒於斯擴充原有之血清部由醫學士楊彼蘭先生專任製造菌種邱公介先生鑑定復呈請淞滬衛生局審查及各著名醫師之採用成績卓著際此抵制外貨之時凡我民衆均希極力提倡使用以資挽回利權
製品本外埠各大藥房均有出售如有團體或防疫所訂購者特別從廉以期普及
總發行所 上海卡德路張家宅七九七號 電話西六九六一

九一四口徑的砲 打破梅毒難關

一年之中的黃梅汛・最爲患毒者之難關・因爲一到此時・無論在皮膚裏的梅菌・在血液裏的梅菌・在筋骨裏的梅菌・如
(橫痃)(下疳)(魚口)(便毒)
(疥癬)(膿泡)(爛膀)(白濁)
(痛風)(偏癱)(瘰癧)(白帶)等……
一切急性慢性的梅毒症・統要外發作梗了・惟有用
九一四
內服新藥
外搽藥膏
內外夾攻・標本兼治・賽如放了幾砲・包你把這座難關・立時打破・
(內服新藥…一元五角)(外搽藥膏…大洋四角)(樣膏每盒一角五分)
上海三馬路中法藥房發行
(各省分行及各大藥房均有出售)

◉造船所工會條件有解決希望

海軍江南造船所工會前曾提出改良條件十二條、昨接南京總政治部馳電、轉林主任就近查明、妥籌解決、其原電如下、海軍總司令部政治訓練處林主任勛鑒、頃據上海江南造船所工會全體代表淩志高・林霞淸・等代電稱、該所長陳藻瀛、頑固陳腐、蔑視工人、對於要求改良待遇條件、完全拒絕、所三催促答復、置之不理、羣情憤激、僉議一星期內、將條件完全解決、伏乞予以援救、或即出爲仲裁等情、查自國民政府成立以來、各地工廠對於工友、設用之不平等待遇、亟應改良、况該所原屬國家機關、尤宜早日刷新、以示範於一般工廠、即請就近查該代表等申訴各端、是否協實、迅予呈核、以便妥籌解決、特此電達、統請照辦、總政治部、訓練部林主任對於黨國、非常熱心、視工人尤爲親愛、現在尚在南京接洽要公、俟數日內由寗返滬後、對於條件、定有圓滿結果云、

◉房租協餉委員會近訊

▲縣署允暫緩進行房租捐

上海房租協助北伐軍餉委員會、爲辦房租協餉事、函請上海縣公署暫緩進行、已見七月二日報載、該會於三日下午接上海縣公署覆函、已呈請省示祇遵、暫停進行、茲錄原函於後、敬復者、接准台函內開、貴會成立逾月、對於增收協餉、詳加研究、務求適合滬市特殊情況、統籌租界內地全局之辦法、並聘外交法律專家爲顧問、以參加法律上之意見、議決條例、呈請中央、屬敝署對於籌設房租徵收局事、暫即停止進行等因、貴會徵租濟餉、協助北伐、爲國宣勞、無任欣遲、敝署於七月一日奉江蘇財政廳令、奉國民政府財政部訓令、奉中央政治委員會議決、蘇省仿照粵省先例、舉辦徵收房租兩個月、以濟餉需等因、令縣迅即遵照開辦、幷頒發進行程序表、限期辦竣等因、遵經依照章頒辦法及進行程序、即日組織、成立徵收處、並分別呈報函行及布告在案、茲准前因、是貴會與敝署奉令辦理房租濟餉事宜、似屬同一性質、已呈請省示祇遵、謹先函覆、即希察照、(下略)邵樹華謹啓、

◉國府二週紀念閘北籌備委員會結束

國府成立二週紀念閘北籌備委員會啟事云、逕啓者、國府成立二週紀念大會、業既舉行、而收支數目、亟須結束、茲定於七月五日上午九時、假座寶山路商務書館二十六軍政治部開結束會議、除負責人員理應與會外、並希各團體派代表出席與算、因恐通告未週、特登報露佈、希各團體屆時賁臨爲盼、

◉振羣英華學校捐助北伐費

本埠振羣英華學校師生暨校友會會員、捐助北伐費、共大洋六十三元、已於上月二十七日結束、將銀自行向本埠工商銀行直匯至南京國民政府總司令部軍需處、

◉時人行蹤錄

▲中央財政部長古應芬、於昨晚由甯乘滬甯夜車來滬、准今晨抵埠 ▲中央委員林特生、於昨晨八時五十分、由甯乘中快車、於下午四時許來滬、▲交通部郵政司長陳潤棠、於昨晚九時半由滬乘夜快車返甯、▲蔣總司令之夫人、前日由滬赴寧、茲悉業於昨晚九時三十分乘滬甯十六號中快車來滬、

◉總指揮部所接捷電

龍華總指揮部頃奉何總指揮卅電開、接賴軍長艶電稱、莒縣日照之敵、均向膠州鐵路退却、我軍除留一部分駐日照莒縣外、均向沂水前進等語、特此捷聞、

◉第二路總政治訓練部消息

第二路總指揮部政治訓練部經理審査委員會、於昨日上午八時開第六次會議、到者委員趙石龍・翁光輝・林南琛・尹子衡・(唐元榮代)蔣國珍・(賀嶽僧代)胡國振・余洪淸・楊鑑・金鐵軍・楊三元・等十人、公推胡國振爲主席委員、議決事項如下、(一)規定每次開會時間爲上午七點半、(二)請胡主席、將以前議案查再召集臨時會議、(三)楊鑑提議、尹子衡同志個人汽車、歸公家担任九十元、汽油費應否仍由公家支付、議決、從七月一號起、凡本部交通費及臨時用費、應照審查條例、不得事前規定、已預支者、應由財務股追繳、(四)胡國振提議、嗣後乘車辭歸秘書處保管、同人因公出外、必經秘書處之許可、(通決)趙石龍宣讀審查條例、略加更改、通過、茲覓得該通過條例如下、(一)本會根據本部部務會議議決案而設、由本部互選委員七人、候補委員三人、勤務兵互選委員二人組織之、(二)本會之職權如下、(甲)審查下月之預算案、及議決前月之決算案、(乙)審查本部所購辦物件之價値、於必要時、可派人赴商店工廠調査單據或其他證據、(丙)經過審査之決算案、須用本會名義、於每月終時、在本部揭示之、(三)本會開會時之規則如下、(甲)本會得公推議員一人爲主席委員、管理一切會務及召集會議事宜、(乙)本會委員、非有過半數出席不能開會、(丙)當討論議案時、非有出席委員過半數之贊成、不得作爲議決案、若可否同數時、則取決於主席、(丁)候補委員有發言權、無表決權、(戊)候補委員有事故時、得派代表出席、委員不在此限、(己)本會開會時、得由主席通知財務處務兩股、派員列席、以備諮詢、(四)關於臨時費之支出、若在一元以內者、須經股長核准、在三元以內者、須經科長核准、在十元以內者、須經總務科長核准、二十元以內者、須經秘書主任核准、二十元以上者、須經主任核准、方准報銷、(五)本會會議有三種、一爲每旬會議審查十日內之財政狀況、二爲每月會議、審查前月決算案、及下月之預算案、一爲臨時會議、得臨時召集之、(六)本會委員任期、定爲三個月、但連選得連任、(七)本條例若有應行增減之處、得由本委員提議、經出席委員過半數之通過、交由本部部務會議核准施行之、

◉特別市黨部消息

▲宣傳部 特別市黨部宣傳部工作人員上午十至十一時、參加獨立區分部第三次黨員大會、下午除派徐直同志出席二區二十五分部、吳正賤同志出席四區五分部、下午除派吳正賤、蔣深蓀、鮑兆功、三同志攜帶傳單三種出席反對非法增加巡捕捐市民大會、擔任宣傳外、其餘諸同志、仍照常留部工作、並未參加任何團體、又訊該部出版之向前進週刊第六期淸黨專號、材料豐富、刊正在編輯中、▲組織部 特別市黨部組織部、昨爲保送各級黨部至上海黨務訓練所補班肄業學生事、規定辦法如下㈠保送手續、由本部辦理、不必來部詢問、㈡報名者須持下列各件、於本月四五兩日內、向法租界金神父路黨務訓練所註册、(甲)本人黨證、(乙)本人四寸半身照片一張、(丙)黨證尚未頒發者、得由所屬區分部出具證明書、(三)註册後、即可不經考試入所肄業、又該部中央淸黨委員會頒發之黨員審查表及工作報告表、已由上海淸黨委員會發交該部、轉令全市黨員遵照辦理、聞該部已在規定詳細辦法、不日即可頒發、▲青年部 特別市黨部青年部、昨據狄思威路昌世中學學生會報告、該校學生會、曾向該校當局、有所要求、致爲所惡、遂有停辦高中之議、其目的在使高中學生會、無形消滅、附呈該校當局不良證據七紙、請求援助、該部當即覆函表示、本部同情於復學運動、一面函咨教育行政委員會辦理、又該部派指導科幹事張瀛曾出席青年同志會、面詢該會組織狀況工作經過情形云、▲商民部 特別市黨部商民部、昨爲表業職員公會、與表業職工會糾紛事、特指令職員公會云、爲令遵事、查表業職工會與該會糾紛一案、業經本部會同國民革命軍第二路總指揮部政治訓練部、及工會組織統一委員會、協商結果、由雙方上級機關分令各該會、停止爭執、靜候協商解決辦法、爲特令仰該會遵照辦理、切切、此令、又爲提倡國貨事、致函中央宣傳部駐滬辦事處、及市黨部宣傳部云、昨日本部召集國貨工廠代表會議、僉以各機關各團體、所印發之標語傳單、特刊小册、莫不惟洋紙洋布之是賴、雖日宣傳上之必需、其如金錢漏巵何、查國產之布、非不足以供印寫標語傳單特刊小册之需者、苟能提倡、有人自必改良易幟、羣起風從、因議決函請貴部通告各機關各團體一致遵行、未始非解除列强經濟壓迫痛苦之一助、相應錄案奉達、至祈查照辦理爲荷、又該部昨派祕書張振遠出席納稅華人會反對增捐大會、▲婦女部 特別市黨部婦女部、昨派員往婦孺醫院、調查該院組織女護士會事、因聞該院女護士皆願組織女護士會、院長誤以爲女護士一有組織、或於院不利、擬加阻止、該部決定派員解釋、期其覺悟、又第四區黨部婦女部召集女黨員大會、請該部派員指導、又、派幹事儀濤穆出席、下午江蘇省蘇州市婦女部長熊馳倩來該部談話、該部贈送各種宣傳品、表册及該部辦事細則、與婦女運動計畫大綱、作爲參考、

◉黨務紀要

▲五區黨部 該部此次募捐協餉結果約得二千元
▲六區黨部 商民部部長易張旭接任
▲二區六分部 昨開黨員大會
▲一區六分部 昨開第三次黨員大會
▲八區二分部 昨開第九次黨員大會
▲二區二十一分部 昨開成立會
▲三區三十四分部 前日開第九次黨員大會
▲五區九分部 昨晚開宣傳隊長聯席會議
▲五區十五分部 一日開第四次執行委員會
▲六區十分部 昨開第七次執行委員會
▲二區十六分部 昨開黨員大會

◉甬人兩同鄉會開會紀

▲寗波 寗波旅滬同鄉會、於昨日下午二時、在該會演講廳開會、會員到者二百餘人、公推陳良玉主席、當由主席宣佈開會詞、次第一科主任勵建侯報告第一科會務之經過、次第二科主任烏崖琛報告第二科會務之經過、次基金監樓恂如報告上年收支賬略、學務委員長趙浩鑒報告八公學況、次會員提議事件、會員陳才寶提議、本會會員數以萬計、今日到者人數太少、關於提議事件、不能議決、應延會、再行召集、以昭愼重、金潤庠附議、主席付表決、通過、並決定於七月三十一號、再行召集大會、金潤庠提議、本會改選甚爲重要、最好由今日到會會員、公推數人、會同本會原有職員、辦理改選事宜、其職權以幇同辦理改選爲限、主席付表決、通過、並議定推舉十五人、其推舉法一人祗推一人、兩人附議、無異議即通過、當經公推金潤庠・陳才寶・鄔經濟・張舒廬・丁仲甫・洪錫範・胡甸孫・鄔振磬・陳曉嵐・徐條秀・司徒克秋・陳靜齋・陳忠翠・陳翔庭・張醉淸・十五人、主席報告姓名、宣告散會、▲定海 定海旅滬同鄉會、昨日下午在寗波同鄉會開六屆常年大會、由到會會員公推張康甫君主席、報告會務經過情形、繼由會計朱伯衡君報告帳略、並舉行選舉會董開票事宜、茲將當選各董事姓名依次列左、許廷佐・李子奎・范錦章・沈任夫・鄭鴻生・賀榮唐・程慶源・金蔡魯・張康甫・丁愼庵・朱子衡・孫聖卿・王崇淸・劉寶林・良佐・孫伯威・陳翊庭・王松堂・陳人寶・丁鑑仙・永福祥・徐翔生・武餘・賀其良・胡殺庵・朱寶豐・韓芸根・鄭雪塘・樂葆庭・徐翔生・武王治・朱琪祥・金成志・孫雨階・王道餘・康榮昌・洪載卿・王淸夫・陳長齡・周鑑三・陸瑞星・劉吉生・周鑫皓・王建範・吳企梅・朱芝生・唐連琛・朱德元・武鏡珊・江采棠・趙廷松・朱金水・何金生・虞得利・傅志鴻・王建昭・于大深・李連生・朱子昭・蔣柯亭・錢德潤・馬佑康・丁滋華・夏榮生・洪文廷・蔣昌圭・王金璵・馬鏡淸・李篤浩・周椒青・何泳昌・舒雄華・胡象美・任豐年・陳靜山・何友奎・朱仲星・王建浦・李叔眉・樂南庭・韓寶楚・蔣仰山・顔紀仁・任均明・戴承志・候補當選・胡韞珊・周覺緒・許樹屏・程積堂・何梧卿・丁秋生・陳岐貴・趙宗緒・朱筱舫・李澤源・曹禾青・胡景錫・王信寬・阮孝生・苗金生・鄭杏蓀、

◉一軍二師政治部招考宣傳員昨日初試

國民革命軍第一軍第二師政治部招考宣傳員、已於昨日上午、在中華公學舉行初試、由該部秘書劉夷・科員胡枕歐・劉景道・主考、特邀孫師毅等八人爲監考員、應考者約四百餘人、計分甲乙丙丁戊己庚辛八組、佈置井井有條、國文題有中國國民黨與民衆之關係、限一小時完卷問答題、爲㈠什麽是三民主義、並分別加以解釋、㈡政權與治權之區別、㈢我們爲什麽要淸黨、㈣我們爲什麽需要國民革命、㈤農工商學兵聯合戰線之意義、㈥帝國主義與軍閥勾結之說明、六題全作、限二小時完卷、初試錄取之卷、聞本月五日即可揭曉云、

◉一政駐滬通信處邵泛萍返滬

一路政部駐滬通信處事宜邵泛萍氏、前因計畫各項工作問題、業於六月十七日離滬、前往濟江浦行營、親向馬文車主任請示一切、並參加各項會議、表示宣傳方面種種意見、邵氏原定一星期之逗留、旋因情報股長楊君出發、三十一軍政治部工作、所遺股長一席、馬主任與王秘書長商委邵氏兼任、以便熟輕就熟、聞邵氏負責工作業已接洽就緒、定於本月二十八日乘輪離濟、昨日已抵駐滬辦公處、至於政治部大多數人員、或開回南京工作、亦未可知云、

▲尚有本埠新聞轉入後頁

本埠新聞二

蔣總司令昨晨來滬

國民革命軍總司令蔣介石、前晚偕張靜江主席委員等、由甯乘座花車二輛、三等車一輛、附掛甯來夜快車、先期來滬視察警備情形、於昨晨六時許抵北站、隨從者祇十餘衛隊而已、車抵站後、蔣總司令即下車、與張靜江同乘六〇八八號汽車一輛赴龍華、並悉不日即行返甯、

各軍黨部會議併誌

▲二路總指揮部特別黨部第一分部　第二路總指揮部特別黨部第一分部執委會、昨日開十一次常務會議、出席人員翁光輝・尹子衡・胡國振・郭愛衆・鍾殿之、主席胡國振、討論事項、一・爲日輪屢次在內港肇禍、通電敬告全國同胞案、由常務委員胡國振起稿「經執委會通過」、二・下週小組會議討論題、爲「對日經濟絕交的意見」、三・所得捐案、議決、因六月份已經繳收、不便再事增退、自七月份起、按照中央黨部之規定徵收、四・募捐慰勞北伐前敵將士案、經長時間之討論、議決、由分部發起、慰勞北伐前敵將士募捐游藝大會、並由常務委員與鍾殿之補委員擬定具體辦法、再開聯席會議、討論進行方法、同時呈報特別黨部通知各分部團營隊黨部、協力贊助、以資進行、茲錄該部爲日輪屢次肇禍敬告全國同胞電如次、「各報館轉全國同胞公鑒、自我軍出師北伐以來、不一年間、奄有長江南北、近復振我師旅、掃除殘餘之奉魯軍閥、拯我北方數千萬水深火熱之同胞、完成國民革命、實現三民主義、爲時已不在遠、乃日帝國主義者、眼見侵略我國之工具、將即就於銷滅、遂悍然不恤內怨外尤、不顧公法公理、直接間接輸以餉械兵力、援助奉魯之殘孽軍閥、阻礙我國民革命之進行、想欲延長其帝國主義者在華之運命、近更以最野蠻最卑鄙之行爲、直欲向我同胞挑釁、時藉丸號輪禍未已、而南陽瑞陽兩輪之慘劇、又接踵而起、致我無辜之同胞、竟葬身於日帝國主義者鯨吞之腹、如此接二連三、毫無人道之慘案、實浮於英帝國主義者五卅之屠殺、此而可忍、孰不可忍、望我全國同胞、一致起來、向萬惡假親善而其實之日帝國主義者協力猛攻、以恢復我尊嚴之國權、保護我堂皇之民族、同胞乎、同胞乎、毋再蹈五分鐘熱血之覆轍、而自陷於萬劫不復之地、時機已逼、莫再猶疑、此虜不除、何用生爲、臨電悲憤、諸惟公鑒、國民革命軍第二路總指揮部特別黨部第一分部全體黨員叩、（江）」

▲二十二師特別黨部　國民革命軍二十二師、特別黨部籌備會、昨日在該師政治訓練處開代表大會、出席代表張資陽・鄧靈亞等二十五人、推張資陽主席、葉槐紀錄、主席宣布開會理由、略謂本師特別黨部從前因種種關係、迄未成立、現値清黨已有相當成績、特別黨部有成立之必要、次討論籌備委員人數、議決制定五個選舉區、計師部及各直屬部爲一區、政治訓練處爲一區、其餘三團爲三區、每區選舉二人、合計十人、十人中再互選四人爲常務委員、次議籌備會地點決在司令部、最後討論經費問題、議決暫由各部自理、俟委員會成立後、由特別黨部負擔、旋即散會、

▲六十五團團黨部　國民革命軍第二十二師六十五團團黨部、上月三十日下午一時、在大東門外齊益社舉行成立大會、到會團體、有第二路總政治部・海軍政治部・特別市黨部・淞滬警察廳政治部・第二十六軍政治部・上海縣黨部・上海工會統一委員會・蘇滬緝私統領政治部・第二十二師政治部・第六十四團團黨部・代表四十餘、本團黨員千餘人、主席羅奇、恭讀總理遺囑、全體肅立、旋報告開會理由、略謂、今天是我們團黨部成立的日子、我們軍隊、是以黨爲基礎的、故有黨部之組織、溯自十二年冬、總理改組國民黨、召集全國第一次代表大會、感覺從前的軍隊、雖說是國民黨的軍隊、但是沒有受黨務訓練的、所以受一個人的利用、六月十六之變、亦是國民黨的軍隊、就是軍隊沒有黨部組織的原故、所以總理決意創辦黨立的黃埔軍校、十三年黃埔軍校所練出之軍隊、因軍隊每一個團體必有一個黨部、名爲黨軍、即以黨爲基礎的、今天我們既入了黨、就是一個特別人、與從前未入黨前、是換了一個人、希望各位同志、明白本黨的主義、爲黨犧牲、繼說現在與本黨對敵的有三個敵人、一・共產黨及一切投機份子、二・軍閥、三・帝國主義、我們繼續總理創立本黨的精神、於最短時間、先打倒共產黨及黨內一切投機份子、繼續打倒軍閥帝國主義、這是我們武裝黨員應盡之責任等語、次爲黨務監委員宣誓就職、籌備委員會報告經過情形、旋有由黨部代表・海軍政治部代表・發繁縣政治部代表・二十二師政治部代表・及團黨部執行委員程式致詞、有青會社・上海幼稚園・城東女學・志卿學校・少年宣講團・各團體、種種游藝、直至七時、呼口號、唱國民革命歌、始行散會、又訊團黨部於二日上午十時、開第一次執監委員聯席會議、到席人員、程式・李默庵・羅奇・陳國恩・周尚志・田子常、主席羅奇、恭讀總理遺囑、全體肅立、旋報告開會理由、繼選舉羅奇・程式・李默庵爲常務委員、徐討論組織各部小組訓練事宜、並規定常會期間、各職員無故缺席、應受議處之處分等語、直至十二時始行散會、

▲二十二師黃埔同學支會　國民革命軍第二十二師黃埔同學支會、前日上午七時、假座大東門六十五團團部開第一次執監委員聯席會議、到席人員、程式・李默庵・羅奇・馮德平・陳應龍、第六十六團告在杭州未到、主席李默庵、恭讀總理遺囑、全體肅立、旋宣佈開會理由、後選定王認由・李默庵・程式・爲常務委員、討論事項、一・各團組織分會、師部連同師直屬部隊組織直屬小組、茲指定揚維泉陳應龍組織六十四團分會、羅奇馮德平組織六十五團分會、鄧瑗帝李士奇組織六十六團分會、王惠民組織師部直屬小組、限下星期內一律成立、二・各職員無故缺席、應嚴厲處分、三・執監聯席會議、每二週一次、執委會每週一次、常務會員每週二次、四・會地在南北市站二山會館、設書記一員、專管來往公文、五・會費按照總會規定徵收、直至十一時散會云、

工統會會務消息

▲宣傳部　昨日出發各工會成立大會之演講員及赴各工會接洽組織宣傳隊日貨調查隊之人員如次、㊀李文度講題爲「共產黨與工人」、謝勝出席上海洋雜貨工會演講、李文度講題爲「共產黨與工人」、㊁謝勝講題爲「工人的通病」、㊂羅振鋆・封文祀赴力絲織工會接洽、㊃周廷櫟赴統益紡織工會接洽、顧王昌齊赴館業工會第二分會接洽、

▲調解部　㊀上海鐵路轉運職工會第二分會、爲要求條件請予調解一案、調解部派許大中前往交涉、資方允日內答復條件、㊁上海棉織業聯合會爲工友參加反對日本出兵來滬運動大會、廠方不給工資伙食、請予調解一案、該部即函致該業公會、轉知各廠照常發給、㊂上海市印刷製盒工會第三分會、爲廠方無故開除工友、請予調解一案、該部派鄭宗號前往交涉、結果、一人復工、其餘三人每人給津貼三元、俾別謀生計、㊃上海染織布廠公會爲與布廠同業職工會第一分會勞資糾紛一案、該部派吳雅新毛通[illegible]加新團體、[illegible]人每月九元[illegible]公會否認、第三條年終要求[illegible]、結果、[illegible]訂工會第一分會提議[illegible]作主、不[illegible]行條件、[illegible]交涉一案、該部派[illegible]前往調解、[illegible]不得已而停止[illegible]有失業[illegible]條件大多數[illegible]對、[illegible]工友方面[illegible]工資一個半月[illegible]生計、何君復職以失業之危險、且恐各作主效尤、演出重大糾紛、嗣後殊難辦理、並責成該會常務委員江上珍等、應負責任、各工友始允復工、惟工友與友生作主不欲復用、該工友亦願別謀生計、由作主給工資一個半月了結、何君嗣往協配作主詢問答復情形、初尚推諉、後經該同警告始允簽字履行、㊅華生電器廠工會、爲廠主扣除該工會成立大會出席各工友之工資半日、請予交涉一案、該部即函廠方照給工資、㊆上海造漆工會第一分會、爲廠方提出每逢星期必須值班、各工友不能承認、請予交涉一案、已函廠方、休息日值班工人須給津貼、㊇上海磚瓦工會第一分會、爲前訂條約、由廠方津貼一百元、廠方延宕不交、請予交涉一案、該部已逕函該廠照給、㊈浦東金中纖廠工會、因工友陳鑑波復工一案、糾紛多日、昨日該廠工頭吳福林與陳鑑波、同到工會統一會訴述、當由該會調解部王也愚、當面調解、結果、工友陳鑑波向工頭表示歉忱、工頭預擔爲陳復工、惟陳前因工作錯誤、自願於上工後十日內、認扣工資三元四、作爲賠償廠方損失、和平了結、

▲組織部　指導股、一・昨日（一日）布業職工第二分會、假特別市黨部開成立大會、該部派蕭宜確張直夫郭潤之前往組織、並監選執行委員九人候補委員五人、又上海華洋雜貨棧職工會、午後二時、在九畝地高墩路承惠里會所開成立大會、出席會員、一百三十餘人、該部派[illegible]執行委員九人、候補委員五人、又由各[illegible]九人、上海浙甯茶食業工會、於七月二日午後三時、假閘北山西路鼎順里開成立大會、該部派李瀛鄒湖生前往指導、當時大雨如注、各會員皆不能到會、遂由指導員改爲籌備會、登記股、七月二日發出之工人調查表工人登記表入會志願書、計滬西區有上海市[illegible]工會第一分會、上海市滬北[illegible]工會第一分會、上海市[illegible]工會第一分會、滬南區有上海市[illegible]工會第一分會、[illegible]工會第一分會、[illegible]工會第六分會、上海市滬西[illegible]工會第一分會、滬東[illegible]工會第一分會、[illegible]工會第一分會、又前領各項表式、因會員人數激增、不敷分發、要求續發者、有上海市[illegible]工會第九分會、上海市[illegible]工會第一分會、查該工會分會係六月二十七日經本部改組、呈奉執委會任務委員核准一案、査[illegible]鐵廠工會甄[illegible]會員[illegible]、呈准執委會名單中之夏伯堂陳秀[illegible]等四人、完全與改組時選出之執委姓名不同、函查其廢由改選之執委楊玉喜王菊生李兆喜棟臣四人並常委退還明分任職務、并嚴究竟如何、二・本日發出之銘記[illegible]有上海滬北機器職工會第一分會、

廣東全省救災公所試驗有效活人無算

必有應　普濟水

主治　時疫急痧　水土不服　暈船暈車　心胃氣痛　霍亂吐瀉　腹痛痢疾　精神鬱結　傷風鼻塞　中暑傷寒　猝倒昏迷　食積不消　四肢發冷

●每瓶一角　每打一元　●如蒙批發　另有特價

（總經理）上海三馬路大舞臺對面●姚佐順大藥房

各埠藥房及廣洋貨店均有代售　廣東必有應藥行啟

請飲華商　屈臣氏　老牌汽水　總發行所甯波路十一號　電話中央3540

來●來●來

敝公司所出各種罐頭食品久經行銷各處頗蒙社會歡迎　現爲推廣起見招請各省縣經理毋須重大保金而薪俸優厚　有志担任者請來函索取章程附郵票一分即行寄奉　紹興[illegible]內東方農產公司啟

抵抗烈日的要品！

[illegible]人生日月之要[illegible]　並備電光驗目非常準確不論斜散近遠等一光均可照配　表較準度數絲毫無錯愛護目光諸君請臨一試配光驗目有不光　者如眞金眞銀黑金等鏡均保本廠自造火金戥眼鏡等鏡均係不取　國名廠定製價克己與市售劣貨所不同眞金鏡用舊的　現洋承蒙賜顧請臨上海英租界三茅閣橋西首愛多亞路一八四號　▲全昌號謹啟○函索價目單即寄　電話2012

警告患痰咳者……請服——

贊製半夏

本艸載半夏一藥爲祛痰止咳要劑又經殷雲氏精確之化驗合法之配佐故對於各種痰飲痰咳因不爽效發行垂三十載經過無算數之病家報告並各地醫生證明確認其爲祛痰鎮咳藥中之最合理的藥品惟外埠假冒甚多請認明盒內有辨眞券者方是的道無券假貨有關生命萬勿嘗試

大盒一元四角　中盒一元一角　小盒半元

上海　崔氏瓣香廬啓

上海　江西路北大首馬路　英大路　萬生錢莊　專營匯兌　各門鈔票　行有價證　山東省濟南江蘇直隸省天津中央漢口湘潭桂林等處　金洋鈔票中外公債股票如蒙下委竭誠歡迎　電話中央六四六五　五〇三一七

杭州　都錦生絲織廠駐滬總行

▲家庭佈置・親友贈禮・絲織風景畫片　人物照像最相宜！（絲織風景提袋・西裝領帶・一律平價出售）

上海北四川路邁爾西愛路南首　電話北四九六三

金兩記罷工工人滋事

滬西徐家匯金兩記軍服廠工人、因月底未發工資、罷工者達三四百人、前晚有該廠工人周福根在廠外馬路上調戲女工、將板櫈橫置馬路中、阻礙交通、經淞滬警察六區二分署派該廠額外警察呂祖堂查見、屢勸不聽、立即帶所、未幾有工人丁金寶・俞傑等工人百餘名、紛至警署、聲言此事不歸警察管轄、欲強行將該犯搶出、此外又有工人數百人、欲將所駐該廠額外警察呂祖堂等扭至上海工會、該署員部俊早有預備、即帶同巡官姿春崧・率領全體武裝長警、四面防守、因工人衆多、無法制止、不得已飭令長警向空開槍十餘響、以資震懾、該工人等見開槍射擊、始行退出、並將該額外警察放回、惟此開之槍、均未傷人、旋據額外警察報稱、將該犯周福根送所、即行回廠、甫至該廠時、有工人丁金福喚衆將警毆辱、仍欲扭至上海工會、其時有諸暨同鄉三四人並開槍示威、始得脫險、惟當時身邊皮夾一只、內儲大洋十三元、小洋六角、銅元十餘枚、被人搶去、並將軍衣扯破等語、邵署員即飭長警將喚衆搶劫之丁金福緝獲帶所、迨至昨日上午十一時、邵署員復帶同巡官姿春崧暨長警等、前往該廠查拿其餘各犯、

二十二師政治訓練處胡主任就職

國民革命軍二十二師政治部、於本月一日改組爲政治訓練處、主任尹榮光就任以來、對於部務極力整頓、操勞過度、致犯失眠症、因向總部呈請、調委常務照准、遺缺另委胡素光任、聞已於（一日）蒞處視事矣、胡主任字凡白、江西人、黃埔陸軍官學校第一期畢業、歷任軍政各職、歷著勳勞、

程霖生奉委總部參議

滬紳程霖生頃奉蔣總司令委爲總部參議、

陸軍四校同學會開會紀

陸軍四校同學會、昨假大東三樓大廳開會、其開會秩序如次、（一）推舉臨時主席一人、（二）讀總理遺囑、（三）主席宣佈開會理由、（四）討論事項、（一）確定名稱　（二）推舉籌備委員、（三）擇定會址、（西華特別捐）、（五）各同學自由發言、（六）高呼口號、（一）誓遵總理遺囑、（二）實行三民主義、（三）努力國民革命、（四）繼續總理革命精神、（五）肅清共產黨、（六）打倒軍閥和帝國主義、（七）擁護南京國民政府、（八）擁護革命軍領袖蔣總司令、（九）聯合忠實武裝同志、（十）我們把學會組織起來、（十一）我們把意志統一起來、（十二）我們把力量集中起來、（十三）把寧閥下的同學們、喚醒起來、（十四）把被赤黨麻醉的同學、感化過來、（十五）聯合全國同學加入革命戰線、（十六）打倒同學中之反動派、（十七）打倒同學中之投機份子、（十八）我們同學團結起來、（十九）我們同學努力奮鬥起來、（二十）中國革命成功萬歲、（二十一）中國國民黨萬歲、（二十二）中國國民政府萬歲、（二十三）中國武裝同志萬歲、（二十四）陸軍四校同學會萬歲、是日旅滬同學之列會者、九十餘人、先由全體推舉温君一如爲臨時主席、宣讀總理遺囑、並報告四校同學會、曾於民國九年由呂超等發起於滬、旋粵浙川直各省次第組織支會、祇因組織未善、日就解怠、於是社會幾不知有學會、現應時代之潮流、革命之需求、實有重組學會之必要、此後非嚴密組織努力工作不可、萬不能再蹈從前的浪漫、任自然之習慣、且甚希望學會同學、共站於革命線上、更宜喚醒北方軍閥下、及被赤黨麻醉之同學、覺悟起來加入國民革命戰線云云、經衆鼓掌、旋討論名義、衆意仍名陸軍四校同學會、須推舉籌備委員、當推出劉輔卿・吳振寰・丁果・温克剛・應三山・徐文明・杜偉・熊烈・周信・祝紹周・侯紹龍・十一人、並擇定法租界白來尼蒙馬浪路四百五十五號爲暫時會址、即日着手籌備、以期早日告成、到會同學亦先後發表意見、詞長不及備述、全體高呼口號、拍照、散會而散、

戈朋雲追悼會紀

演說家戈朋雲追悼會、於前日在華界虹鎮上海機業公所內舉行、雖天雨傾盆、而到會人數甚多、計到團體方面有南均安我新學校・滬北務本學校・中華國貨維持會・神州醫藥會・神州醫院・顧福兆房客聯合會・閘北救火聯合會・上海洗衣公所・第二十餘團體、各代表及個人皆由滬發會、由沈佩蘭君演說戈公一生愛國精神、並對於社會上尤其熱忱、其生平事跡、到會各團體、將爲之傳、散會時鐘鳴九下矣、

火車乘客患急痧身死

日昨滬寧路南翔站、當由滬開往無錫之第十七次區間車抵站後、所有南翔乘客、紛紛下車時、內中有男乘客一名、忽於出收票門時、因發痧過烈、不能支持、遽忽倒地、當由該站夫役扶起擬送醫院救治、詎料該乘客已不省人事、即急救藥水等、亦已不能挽救、當即身死、旋由該站長通知該鎮市警察地保、召尸屬領尸棺殮、

居士林改上午施診

閘北新民路世界佛教居士林施診處、近以天氣炎熱、患病者多、爰將施診時間提在每日上午十時至十二時、應診者甚見便利、聞自即日起、該林各醫士均在彼舉行屆時應診云、

天津路時疫醫院報告

天津路時疫醫院自開幕日起、至前日止、就診人數二百十七人、昨日（三號）就診者二十二名、住院者三名、大半病人係在住外內者、

普善山莊五月分報告

閘北普善山莊、陰曆五月分之報告、在南北華租兩界、收埋暴露[illegible]大抵四十四具、施出大衣十九具、施診給藥共計二千[illegible]

同德醫院舉行新屋落成禮

[illegible]同德醫院[illegible]力圖擴充[illegible]新屋[illegible]於昨[illegible]業及落成禮、並於是日[illegible]

檢查租界印花稅尚在商權中

江蘇印花稅處上司處、呈准江蘇交涉公署來函云、逕復者、按准大函、以奉江蘇印花稅處訓令、奉國民政府財政部指令、關於推銷租界印花稅一事、抄發前章、令仰遵照辦理、函請查照部令、迅予接洽、俾該委員會得早日成立等因、并附抄件到署、查此事前奉國民政府外交部會同前由、當經分函領袖領事及法總領事查照、轉知工部局巡捕房協助辦理、一面并派員分向兩領口頭交涉各在案、旋據報告、領袖領事答稱、此事須提出領事團會議、但其個人意見、以爲現既有臨時法院、此事當較易爲力、惟在租界內設立檢查機關、恐與租界警察權有抵觸、而法領則謂須向法使請示各等語、并准法總領事函復、以此事自是原則問題、理合詳請本國駐京公使核奪、在未奉復示以前、合先復請查照等因、據此、相應函達、即希貴處查照辦理云云、

警廳籌備改組公安局

淞滬警察廳長沈譜琴、業已接任視事、惟改組公安局一節、現聞沈廳長現已聘定張仲芬依法組織、積極進行、目下仍以警察廳名義行使職權、一俟七月七日市政府成立、公安局即正式發表、

二區烟酒牌照稅征收處成立

江蘇二區烟酒牌照稅事務、現由朱局長收回自辦、另委陳錫元爲主任、設總征收處於西倉橋鳳鳴里、已於本月一日起開始征收、所屬上寶崇嘉太川沙六縣分征處、亦已分別成立、

臨時法院判決西人離婚案

無領事裁判權國人林谷司別良士控告其妻呂色別良士娘娘與人犯姦、請求離異一案、近經臨時法院研鞫終結、判決原告勝訴、其判詞如下、（主文）准原告與被告離異、女孩並厄歇脫歸原告撫養、（事實）緣被告係原告之妻、民國十四年間、被告與另一男子名愛夫沱金馬斯加倫哥者、在法租界同居、原告曾提起刑事訴訟於法租界會審公廨、經該公廨判決姘夫姘婦、各處拘役二星期、民國十五年六月間、原告具狀、提起民事訴訟於前會審公廨、請判令兩造離異、並論准原告領回其女孩並厄歇脫、迄未經該公廨審理、本年六月二十一日、本院開庭訊問、當由被告到院、承認犯姦之事、並表示不願再與原告同居、原告證明被告既犯姦非、自不配教養女孩云云、（理由）按照我國法例、妻犯姦淫、應准其夫請求離異、本件被告非惟承認犯姦之事實、且當庭表示對於原告毫無愛情、顯已恩斷義絕、自應照原告之請求、准予離異、至女孩撫養問題、被告既慣行姦非、若仍令撫養幼女、殊多危險、特爲判決主文、上海臨時法院民事庭推事吳經熊・書記官孫公健、

華南農場股東會紀

滬杭路莘莊車站東首華南農場、昨在場內開第三屆股東大會、到二十餘人、公推張維誠主席、技師吳中業報告、一年來營業狀況、及各問軍事行動火車停頓、致外埠郵購者不能依期寄出、及時局平靖、而栽植時間已過、致受影響、幸行道樹觀賞花木蜜蜂繁殖、均較往年爲佳、惟除虫菊因前月太旱、不能繁殖、略有損失耳、報告畢、旋推舉代表審查十五年度賬目後、場務主任宋時傑報告本年之進行、以桃梨秧苗爲最、次李友賢提議、現國人抵制日貨、而必需之火柴一物、完全係東洋裝來、照火柴一物、爲吾人撫友人傳說、火柴木料、本場亦應栽植此項木頭、以便將來供國人之需要、各股東贊成、旋議擴充計劃、組設分場等、經衆議決、派人覓地購買、積極進行、議畢、衆遂而散、

閘北小販擔擔反對苛捐之呼籲

閘北小販擔擔王退龍等三十九人、昨爲暫萃記向滬北工捐局擅包街治小販擔捐、致各小販不能謀生、聯名向閘北第一區黨部呼籲、照錄原文如下、中國國民黨上海特別市第一區黨部執行委員會公鑒、於閘仁政後於天下、萬民瞻仰、純以三民爲大綱、首重小民之生活、青天白日旗下、到處減稅斂除苛政、救民於水火、小民所以無一不心悅誠服、不意於夏曆五月底、有閘北新民路協壺里暫萃記、朦誣工巡捐局、包捐街巷擔擔之窮民、未等者角、上等者數元、硬行強迫、詎思小本營生之人、資本少者只二百文、多者一二元之譜、又上供父母、下養妻室、餬口尚且不足、是那有餘錢捐乎、何能應此苛捐、而暫萃記勾攬此捐、是絕衆窮民之生命、且閘北已成荒漠、而不顧衆民生理、滅絕滬北之窮民、細查滬北鐵路、原作所捐者、皆係富戶、從未措過無衣食之窮民、今暫萃記如此之險惡、民等又不敢暴動、故特具呈告、請求於第一區黨部執行委員公鑒、詳查撤捐、以維地方窮民、而懲不法之苛捐、實爲德便、民國十六年七月三日、具呈者王退龍・王嘉林・楊盛壎・陳壽之・陳裕泰・范宏鑛・杭步雲・侯金興・王安森・蔣阿龍・王安如・姚雙鳳・郭自順・沈金高・劉有林・王發齊・唐文才・老三・小街明・王有・張萬興・王阿□・姜士安・劉鴻發・徐錫間・楊有坤・劉鶴珍・吳志學・張蓉保・俞彩揚・畢貴・朱學康・何天命・胡文彬・楊德才・殷志發・包文濤・楊碗元・樊長壽、

商務書館方棚炸裂

▲星期夜可修復

寶山路商務印書館之電汽方棚、爲廠中各種機器馬達電燈等電力所自出、其馬力能拖電燈四五萬盞、前日下午二時許、天時驟陰、伸手不見五指、忽霹靂一聲、傾盆大雨、平地積水盈尺、而該印書館之大方棚觸電炸裂、隱然之聲、如開鎗炮、附近舖戶廠內工人頓起恐慌、嗣經查悉、人心始定、各部工人祇得暫停工作、一面雇匠日夜趕緊將方棚間修理、限星期夜工竣、

妓院阿姐深夜遇暴客

▲搶去金鍊一根

住居法租界自來火街瑞福里七十號門牌婦人老四、向在英租界山東路某妓院內爲阿姐、於昨晨二時歸家、甫至門口、正欲敲門時、突來口操山東音盜匪兩人、袖出手槍、嚇禁聲張、當將老四頸上金鍊一根用力扯下、[illegible]幌片折斷墜地、[illegible]警見、兩匪即將老四說有金鍊、何以不有鎖片、老四一時[illegible]報告大自鳴鐘捕房、捕頭立飭包探陳金山偕同原告至出事地點勘察、[illegible]首五十元、當由該探捕據情回稟捕頭、飭令各探務獲該匪等到案究辦、

布袋內五百餘元盡被盜刦

南市源順搶行夥計彭姓、於前日上午九時餘出外、收得聰洋五百餘元、儲藏布袋內、乘坐自備包車、行至法租界麥底安路地方、突來盜匪三人、由穿映白長衫之盜上前、袖出手槍恐嚇、當被將布袋刦去逃逸、後由事主開單報告大自鳴鐘捕房請緝、

高昌廟江邊碼頭前晚盜刦

高昌廟江邊碼頭第四千五百四十四號乾康祥雜貨號、於前晚十時許、正在盤賬時、突來盜匪三人、一盜在門外把守、二盜闖入店堂、一盜穿羽紗長衫、袖出手槍、口操北音、一盜着藍布衫褲、手執利刃、嚇禁聲張、將賬檯上大洋十九元、小洋一百餘角、銅元六百枚、一併搶去、得贓後向小弄逃逸、不知去向、

檢查烟土開槍示威

▲恐當地無賴爲難

昨日下午三時餘、大通碼頭因華平輪船進口、於傍岸時、即有稽查員數人登輪搜檢違禁物品、惟素聞該處有多數無賴託名保險運送烟土、均散匿近處、偶聞警信、突然麏集、從事用武、希圖抗拒、稽查員等先發制人、故即開槍一響示威、當時該段崗警聞有槍聲、上前查察、即由稽查員向該警述明是違禁物品檢查處來此實施檢查云云、

婦人控其夫借錢不遂行凶

任法租界八仙橋小菜場第九十二號門牌內之蘇州婦人李袁氏、於前日至湖山路法捕房報稱、婦人於民國十二年間、嫁與李關根爲妻、過門後生有一子、不料丈夫不務正業、專與流氓爲伍、拆梢度日、并將婦人所有衣飾典質化用殆盡、即於上年間令婦人來申帮傭、所得工資、給伊揮霍、心尚不足、時常嗾令婦人向東家借貸、不遂所欲、動手行兇、婦人因念夫妻之情、忍耐不言、詎於前日、丈夫又至婦人生意上聲言、要做熟羅衣服、定須要洋數十元、婦人以做工度日、每月所得、不過戔戔、何來如此巨欵、故即拒絕、豈知丈夫惱羞成怒、追婦人回家時、扭住痛毆、拳脚交加、致遍身鱗傷、血流滿地、昏絕數次、被毆四時之久、始行停手、如此情形、「夫妻情義、完全斷失、因此忍無可忍、不得已投案請求提究、」當經捕頭察得袁氏確係滿身傷痕、即派探將氏送至醫院驗治、一面飭探將李拘案、諭令當押、聽候解送公堂訊究、聞袁氏現擬具狀請求離異云、

養媳失蹤又被人騙

南市十六舖碼頭上江北船戶陸殿元之養媳珍珠、年已二十、尚未完婚、不耐落冷、竟於三月底偕所愛者而去、已經陸失媳後、無以交代、除央原媒王義桃滿同找尋外、已則亦費時輟業、以求珠還合浦、日前忽有婦人繆阿妹、劉吳氏・等引男子楊應西・蔣立泉・等到陸處、謂珍珠伊等可以代爲尋到、陸信以爲真、當付洋三十元去後、詎知音信杳然、始知受騙、又悉珍珠與繆阿妹平日過從頗密、難免有蛛絲馬跡可尋、故投控一區警署、先將阿妹及劉吳氏拘到、續又拘獲楊應西・蔣立泉・等解署訊供狡展、當奉諭送地檢廳訊辦、

婦人被同鄉一再價賣

泰興婦人于王氏、前因在家與夫于金解互鬧意見、憤而單獨來滬以求自立、無如人地生疎、上海雖大、但以鄉下女流、究難得職飯之所、日尋途窮、無法可想、只得還尋同鄉、一求援手、旋識住在南市碼屑路之同鄉人孫佩榮、當蒙收容、不料孫心懷不良、以該氏尚具姿色、有利可圖、陽稱英逆、陰生禍患、竟與其妻孫番氏熟商、即爲附近金華園老虎灶爲營之王阿寶作伐、將該氏嫁與王爲室、議定身價洋八十元、王因一時無的欵應付、故先交定洋四元、約定欵三日如數交給、當時即在孫家與該氏成其夫婦、該氏無可奈何、祇得吞聲飲泣而已、詎王因告貸之欵須展緩數日、故向孫商懇、孫以王化四元而佔盡便宜、又又延宕除欵、實太取巧、故於前日又將該氏引至董家渡外灘船上、再賣與船戶某甲爲妻、惟該氏以孫等一再以人作買賣式之交易、實屬忍無可忍、見家中究有雙夫、故大聲喊救、孫夫婦喝阻、遂起衝突、由水巡隊警士聞聲趕到、問明緣由、乃將孫夫婦及于王氏一併帶隊、申解警廳司法科、傳到王阿寶、於昨併解地檢廳務究、

夫婦因愛女失蹤反目

大南門口六十三號門牌楊江與之女阿妹、年已二九、[illegible]上月二十八日、阿妹忽然失蹤、楊對此爲息、平日愛如掌珠、[illegible]事後乃怨其妻楊徐氏之失教、各不相讓、以致反目、詢由鄰右婦聞發覺有南市顧龍生與該女有染、此次雖非伊拐、實係顧將愛人誘逃、與某甲嗇交而咬合潛逃、是以昨日楊夫婦即協鄰投控一區一分署派警將顧逮獲、訊供否認、奉諭移解地檢廳訊核、

婦人扭控女兒姘夫

▲拜其女方謝氏

住居小南門外桑園街之謝氏婦[illegible]、拜其女方謝氏[illegible]一區一分所控稱、女於去冬嫁與方姓、忽於今夏[illegible]、今與[illegible]私姘同居[illegible]、幸由[illegible]前往同所捕房[illegible]、當命送廳訊辦、

匪徒攔刦女子皮夾

▲幸即人贓並獲

住居愛爾近路十一號門牌之女子黃惠儀、昨日午後一句鐘出外、經過北河南路、被匪徒甫人滬阿祥攔截去路、將黃女手中所携之皮夾一隻搶刦而逃、內有鈔洋六十元、現洋四元、鑽戒一只、金鎖一副、存欵簿一本、共値洋四百八十七元、該女以內中價值頗鉅、在後尾追、大喊捉盜、幸爲包探侯阿寶與一百二十三號西探聞警趕來、將匪追獲、連贓帶入廠司捕房、捕頭飭押候解送法院訊辦、

懸賞查緝失竊之珠鑽飾物

成・衛路一百三十四號門牌某姓家、前因失竊價値鉅萬之珠鑽飾物、報告捕房、請爲查緝、迄已月餘、未能破獲、茲由捕房懸賞、啓事、如有人將該項首飾全數查獲者、由江西路四十五號托勒立司哈浮洋行給予賞洋八百元、如能將竊賊緝獲者、加給賞洋二百

女孩迷路兩起

（一）昨日南市油江水巡隊巡警李秀亭、在永利輪船上查獲迷路男孩一名、年約五歲、係寧波口音、當即帶隊、詢其姓氏住址、均不能答、遂即留候牌示召其家屬認領、附記服色如下、身穿藍條布短衫、紅色雲布褲、（二）江陰女孩李三、年十五歲、去年九月間、在錫爲鄰居婦人林氏帶領來申、在楊樹浦某紗廠做工、旋遭該氏虐待、遂私逃出外、在南碼頭徘徊啼哭、爲江北划船婦田朱氏見而憐之、代爲留宿過夜、次晨即送至一區一分所、請爲安插、車署員訊之李女稱、原籍尚有父母弟姊、今遭林婦毒打、不堪其苦、是以逃出、當飭送堂留養、

匪徒搶金鎖片監禁三月

匪徒蔣福生、日前行經成都路六十九號門牌門首、適將居內婦人李莫氏抱小孩在門前閑眺、蔣出其不意、將小孩之金鎖片搶掠而逃、氏即尾追七喊、由包探高宴臣聞聲、追獲人贓、前日解送臨時法院訊究、經關推事訊實、判將蔣福生監禁三個月、贓給告訴人領去、

四區境內迭獲竊賊

四區梅署長以境內竊盜案日出不窮、各小茶館之賭博、實爲竊盜之媒介、因飭徐・程・二巡官隨時查拿解辦、日昨兩日、已在大統路查獲岳梅明・苗阿榮・陳招生・蔣子誠・高阿各、又在寶山路查獲懷卒・李海山・周發林・彭四・王□・高□・等八名、又在鎮路獲潘阿四・金榮生・徐長榮・楊公浦・等五名、分別解區訊明、各處拘留三五天以儆、

日僑由滬回蘇

上海泰晤士報云、蘇州日僑、日前避居上海者共四十五人、刻以蘇地安定、已於昨（二日）日下午乘輪回蘇、

扣船上訴案定期宣判

婦人吳李氏、控告福新第二麵粉廠將其夫吳阿金之船扣留一案、由臨時法院判令交還、福新不服、提起上訴、業經上訴院傳審情形、已誌本報、前日午後、由胡庭長與淡庭兩推事開庭、傳集人證、繼續研訊之下、並由上訴人複代理律師陳霆銳與被上訴人之律師辯論終結、胡庭長諭候定期宣判、

盜匪揚言捉賭圖詐

▲搶去四元一傘一隻一人

南市新太平弄二三號門牌鑄大號主、於昨晚（二號）十一時許、邀集鄰居周明華・金順寶・等等、在家聚賭誰戲、忽然闖進兩匪、一穿軍服、一穿元絲葛長衫、聲言奉命捉賭、先將台上大洋四元取去、然後出示手槍、嚇禁聲揚、須勒索百元、否則送往司令部嚴辦、該店主一再哀求、兩匪即揚長而去、因見有可疑、由該店主尾隨在後、並暗囑店夥報告市區保衛團第一支團、派武裝團員在途捕獲、詎恐弟一名、惟穿軍服之匪、已被脫逃、該匪被獲後、隨即帶回團部、申送總部轉解發落訊辦、

社團零訊

▲花粉業商民協會　昨開第一次籌備會

▲上海市政職工會第一分會　昨通電歡迎黃膺白就市長職

▲漢口路商聯會　昨開會員會

虹江橋保衛團消息

閘北虹江橋保衛團、創辦已三閱月、發務團員已逾四十名、日夜出防、地方安寧、大爲各界人士所稱許、惟經費支絀、有碍進行、昨由汪望慶隊長召集全體董事・假座公永和園茶樓、特開董事會議、到者仲佩紳・蔡鵬・徐定君・石文榮等三十餘人、公推仲佩紳主席、李振華紀錄、（一）全體起立、恭讀遺囑、（二）主席宣布宗旨、（三）汪隊長報告收付賬略、（四）議決月捐辦法、當由在會各董事認捐外、並推舉仲佩紳等五董事、即日起與各商號接洽、（五）由丁介仁提出經濟保管問題、當公推仲佩紳君爲經濟委員、負擔收支之責、（六）定每月上下兩星期六開董事常會一次、議畢散會、

清丈局爲預算事復議董函

上海縣清丈局總辦姚文枬、前接該局議董會臨時會議決函送馬良暨等八人、聯名函請查究董事部洪法一案、姚總辦當於昨日復函議董會查照、其函文大意謂查馬良暨等原函非請求質問、既未發生問題、何從發生答語、且所抄兩函、無答復之價值、又馬良暨・莊同警・等昨亦致函該局、登稱前項信函係被他人捏冒誣控、爲防維攻訐起見、特此鄭重聲明云云、

章記酒家之新菜品

章記酒家、新法烹調之「奶油蝦仁」、係選蝦仁之大者、和以奶油蒸治、蝦味本極鮮美、益以奶油、益覺芬香可口、聞此菜發明後、每夕顧客之嘗此美味、大不乏人云、

誌謝

昨承雅歌集惠贈四區一分部、遊藝大會入座券四紙、謝謝、

來函

逕啓者、昨日貴報「歡迎忠實同志」新聞一則、內載上海市民歡迎國民黨忠實同志並促成滬寧二處中央黨部統一籌備處會議、推舉敝部爲主席團之一等語、除由敝部函復該處、或許有人參加、但不能担任主席之意外、貴報所載、自應更正、務希查照賜登、貴報明日來函欄內爲荷、此致主筆先生大鑒、國民革命軍第二路總指揮部政治訓練部啟、

敬啟者、本年六月二十九日、貴報登載敝會會長童維良被擄勒索一案、姓名錯誤、查敝會會長乃唐君惠廉、並非童維良、此係臨時法院、誤認所致、新爲更正是荷、五里房客聯合會謹啟、七月二日

逕啓者、閱七月三日貴報本埠新聞、載寶浦北伐募捐委員會、結束淨餘洋一百二十七元五角二分、查敝部結算淨餘洋一百二十七元六角二分、業經報告各界、特此奉函更正、即請照登爲盼、專此、即請撰安、寶浦北伐募捐委員會經濟部主任夏滿勃敬啓、七月三日、

公布欄

江蘇高等審判廳

▲民庭判決　蔣覲與王慶陞爲買地涉訟上訴一案（判決主文）原判決廢棄發回江蘇第一高等審判分廳地方庭更爲判決▲王錢氏與胡桂發爲款項涉訟上訴一案（判決主文）上訴駁斥第二審訟費由上訴人負擔

▲刑庭判決　張子連爲盜竊判一案（判決主文）本案初判核准

江蘇高等檢察廳

▲批示　蔡天文聲請再議由狀悉該民聲請再議業經本廳查核原卷分別令縣辦理矣仰即知照此批▲張鳳威狀悉據稱由狀悉該案已到業經發交仰即知照此批▲許宗魏聲明上訴由狀悉候調卷查核辦理此批▲徐順明聲請再議由狀悉候調卷查核辦理此批

◉善辯者　元

日前有某甲者。垂髮辮。手持古玩。前來兜售。余見其辮。心中大受感觸。因民國建立以來。已十六載。滿清之標記。自當除盡。余於辛亥以前。當先剪去。今更不容再見此等奴標。因對某甲忠告。謂其即行除去爲妙。而某甲有若辮之決心。且走且曰。吾如與此辮一同入土。不願除去。言次悵悵而去。

◉參觀歌舞大會記（二）　金華亭

中華歌舞大會之第一夜情形。已誌昨報。惟因總促擠戲。諸多忽略。茲再補記一二。以餉閱者。並將第二夜之情形。記錄如下。

二日。日間雖下雨。但入晚即天晴。加之第二夜之各種遊藝。較爲可觀。故第二夜前往參觀者。甚爲踴躍。會場之熱鬧。倍於第一夜。

記者於晚間九時一刻蒞場。蒙黎君錦暉之招待。得入樓上之特別位置。居高臨下。全局瞭然。此時適爲綠牡丹金牡丹之京劇「小放牛」。兩女士之技藝。已如昨述。恕不再贅。次爲新增之粵曲。爲胡美倫女士之「紅粉嘆飄零」。鄒燕英女士之「離魂雁之夜祭佳人」。粵曲本爲戲劇中之楔侵者。而出諸胡鄒兩女士之口。尤爲可貴。胡女士身衣印花白印度綢旗衫。態度自然。惟唱音稍低。有時尚有反調之病。鄒女士御白色印度綢長衫。態度更爲文雅。嗓音亦甚佳。和以極細之粵樂。尤覺悅耳。閉幕後台前有花籃四。有銀盾七。美人芳草。相映燦然。茲將兩女士所唱之歌詞。照錄于後。

「胡美倫女士之唱詞」紅粉。飄零誰人挽救。傷心人觸起傷心事。好似對住鏡囚。寫不盡新愁舊恨。自覺顏容消瘦。可憐我飄零身世。又是個薄倖女流。怨蒼天負生儂。難成佳偶。紅粉中嗟薄命。顧影空留。想起了當年事。令我傷心慘透。嘗因爲儂的爹爹。又中了奸謀。最可憐。他一命。化爲烏有。細思量。孤身無倚。道要把水來投。幸多蒙張公子。又將儂挽救。在船中。含冤不白。眞正欲訴無由。張公子苦苦要把我事情追究。無奈對佢講明講白。叫佢代我報父仇。佢話大丈夫路見不平。本該要拔刀相救。又勸我丟開心事。唔好靜憶多愁。我此時覺得佢待我眞係情深意。因此上厚把終身付託。以作恩酬。恨只恨月老無情。致有姻緣難就。我如今回首前情。只得珠淚雙流。

「鄒燕英女士之唱詞」噫綠慳祭。多情腸斷。悲痛腸斷。悲痛。無情天斷我情絲。香消玉碎。使我飲恨無從。哭一聲。念我多情。令人心痛。聊若是陰靈有知。細聽情衷。天生我是個痴情。聊又生成情種。因此上葬水相逢。一見情濃。又誰知情海中。波瀾種種。只可憐情詩未賦。反結下冤孽重重。怨蒼天設下情場。無非把凡人玩弄。這凡塵情男痴女。多爲情終。今日裏。佳人已杳。再難相共。我此後不提個情字。參透色空。脫情關。不問世事。伴佳人芳塚。伴佳人芳塚。我如今。情心已了。萬事皆空。怪不得古代留言。說道浮生若夢。我迴環此語。淚落鮮紅。叫幾聲卿。卿。卿。卿。你黃泉保重。遙聽得樵樓鼓打叮咚。我今宵。致祭多情無所敬奉。祇有水酒三杯。致意東風。

次爲王元龍王雪厂趙月樓三君之「三本鐵公雞」。王君飾張國樑。扮相甚佳。武工純熟。治馬及帶馬時之工架。甚爲圓活。手法亦頗靈敏。宜其博得采聲不少也。王雪厂飾向大人。手腳稍慢。帽子兩次脫落。更屬大意。較諸第一夜之南天門。判若兩人矣。惟唱工一節。仍從容有致也。王元龍之張國樑。後半闕由趙月樓代替。趙君之武工極佳。觀衆掌聲如雷。次爲黎明暉女士之大葡萄仙子。斯劇雖重入眼簾。猶覺津津有味。惜形與昨相同。惟表演者之姓名。昨報略有錯誤。茲更正於次。孫超平飾雨點。李瑛飾太陽。夏志勤飾露珠。徐志芬飾春香。徐志馨飾雪花。王意曼飾兎子。嚴麗華飾喜鵲。劉小我飾山羊。蔣錦文飾甲蟲。殷蘊英飾白頭。吳慧珠飾哥哥。黃伯瑜飾妹妹。表演者除黎明暉李瑛孫超平諸女士外。尤以王意曼女士之兎子爲最。風姿美麗。舞態自然。當其變足作前後舞蹈時。更爲可觀。深得觀衆之稱許。劉小我女士之山羊。天眞爛漫。嬌小玲瓏。尚屬可愛。次爲醉菊軒主與馬瘦紅兩君之「四郎探母」。醉菊軒主之駙馬。扮相尚佳。工架頗似王鳳卿。當其演唱時。兩目微合。尤爲畢肖。嗓音亦佳。西皮慢板一段。采聲滿耳。馬瘦紅之宮主。扮相較第一日爲佳。但唱詞欠熟。拉京胡者。亦覺幼稚。次爲袁寒雲王漢倫之崑曲「挑琴」。袁君飾潘必正。扮相台步均極佳。唱音亦非非有係非深有研究者。焉能臻此。王女士飾陳妙常。扮相更妙。唱音亦頗可聽。當潘幾次調戲時。表情適到好處。總之袁王兩君演唱此劇。可稱爲珠聯璧合也。次爲楊耐梅張光宇戎伯銘張振宇諸君之「二本虹霓關」。楊女士飾丫頭。張光宇飾王伯黨。戎伯銘飾東方氏。以戎君爲最佳。出場時之唱段及思相王伯黨之做工。頗有研究。扮相亦極美妙。故喝采之聲。不絕於耳。楊女士扮相平平。唱戲尚佳。張光宇之扮相台步均佳。且十分認眞。當其立於左角時。嚴君獨鶴。頻喚其名。而張君置若罔聞也。張振宇之丑。頗滑稽。當夫人命丫頭用荊刑時。嚴君獨鶴代爲討情。高呼「耐梅」輕些……。用刑後。振宇大叫冤枉。頗堪發笑。

此外尚有趣聞數則。新聞報蔣劍侯君。因天氣炎熱。倡議大吃荷蘭水。不料蔣君之背心。被其友人澆下荷蘭水半瓶。意欲爲之減熱。而蔣君已變爲落湯雞矣。又王漢倫出臺時。采聲最高者爲周君世勳。楊耐梅出臺時。采聲最多者爲蔣君劍侯。論者謂周君王黨也。蔣君楊黨也。又周君因喝采過力。昨已右牙紅腫矣。散會時。已午夜一時矣。

◉大連新語　厭冰

昔時京都名流。所視爲安樂之窩。不在青島。則在天津。縱自革命軍奠定江浙。長驅北上。青島既日瀕於危。天津亦終非可恃。於是一般在野之政客。失意之軍閥。莫不改易宗旨。以移居大連爲得計。蓋可受庇外權之下。而往返又便且捷也。若前任閩省督軍之李。昔充交通總長之葉。以及曹陸諸輩。均於斯土擇地營巢焉。於是大連市外地價。平時尚不甚昂。至今則祇值八九百金之地皮。一轉移間。頗可獲利倍蓰。時勢潮流。投機者固無不面現喜色矣。至多數土工木匠。因建築繼增。尤形忙碌。招雇小工之告白。每有所見。亦可謂生意興隆之至。

下野之執政段氏。於濱海之大連。閉關靜居。段不好客。近尤孤絕。偶有出行。所御布袍大褂。雅不修飾。與執政時代。判若兩人。段好吟詩。晨起誦經之外。不少消玩。率爲左右鈔得。流傳外間。此老曠懷。優游自得。與乎威之被逼出家。迥然有別矣。

徐世昌近亦有遷往大連之訊。區區大連。竟成過去時代有名人物匯集之所。而素稱熱鬧之京津。乃現商業零落隱具恐慌氣象。將來國都定寧。直魯肅清。北地繁華。當更爲減色。可斷言也。

以上爲舊友胡君所言。胡自津南下。語余以關內外現狀。所不過其一節也。但亦可見昔時大老窮促之一斑矣。

◉減蠅鼓勵大會誌盛　彩呆

三十之晚。普益社。淞滬衞生局。及上海衞生委員會。在大東門普益社。合開滅蠅鼓勵大會。滬地爲人人會萃之處。各種集會。日必數起。惟滅蠅大會。實爲空前之舉。余於日前由普益社寄來入場券數紙。乃得與同事楊君。參與盛會。場中滅蠅圖畫。滿目皆是。開會時。有衞生夫十餘人。分立一旁。穿藍布背心。胸前背後。佩有紅十字符號。手持各種蚊蠅燈。先由王貫一君報告開會宗旨。繼由衞生局楊科長演說。略謂蚊蠅之害。甚於軍閥。故我人當竭力撲滅之。末由吳君報告此次滅蠅經過。吳君頗爲滑稽。出言必令人笑倒。據云今年所收蒼蠅。已有十二萬餘。成績較往年爲好。吳君報告當時並將瑞源工藝製造廠所製各種新式捕蠅器。向來賓介紹。衞生局有時製蒼蠅拍及蒼蠅紙等物。分贈來賓。來賓以幼童爲多。故秩序方面。不易維持。

游藝節目。亦有多種。先由女子文學專校唱英文詩。歌唱者爲女生四人。余雖略知英語。然此時則不啻瞎子看戲也。清心女校吳惜蒼女士之鋼琴獨奏。最能盡其能事。女士粉指尖尖。按琴而奏。乍緩乍急。其琴術之熟。不堪言喻。女士奏畢後。餘音尚隱約可聞。既而女士下臺。來賓莫不以視線向之。而女士則報以微笑。女子文學專校之可憐的秋香。飾秋香者衣綠色舞衣。且歌且舞。活潑異常。惜出場後。唱到「可憐的秋香」句時。後臺奏琴者。偶一不愼。以致琴調奏錯。而秋香即不能隨琴音而歌。普益幼稚園之獨幕劇。劇情爲桌上食物。爲蠅所舐吮。後有人食之。因而嘔吐。普益女子小學。擔任舞蹈。舞者爲女生四人。穿白色舞衣。各女生玉臂袒露。蹈舞於五色電光中。不啻天上人也。十時後。余等即興辭而出。尚有幻燈電影等。因天時已晚。不得一一覩之。殊爲抱憾耳。

◉因痛酒而免損失之傳聞　嶺士

徐州有巨室金氏。每年家中所用之酒。以數十石計。並不沽於酒肆。用酒匠在家釀造。酒匠陸某。以善造酒著名。爲金氏造酒。已歷十餘年。據云自民國二年始。皆其一手所造者也。去年所造之酒。中有數大缸。變爲痛酒。蓋飲之越兩三小時。即渾身骨節疼痛。須歷一晝夜二十四小時。痛方已。痛時。不能舉動手足。惟思睡眠。亦一奇也。於是此數大缸之酒。封閉不用。或云陸某因向金氏借銀不遂。乃爲是暗中破壞之舉。以詰陸某。當然堅不肯承。但云聞諸造酒之師云。酒缸中偶落青布之角。即變痛酒。但聞此說。未曾試驗過。或者府上女僕輩不謹所致。亦未可知也。金氏亦無如之何。但將未壞之酒。裝入甕中。移置他室。而此數缸痛酒者。仍置原處。蓋又有人云。陳之三年。其痛性過。即爲佳酒。故不即傾棄也。今年夏初。魯軍蟻集徐州。店舖大戶。多遭損失。惟金氏以痛酒保全。蓋入其室中者。約計軍隊一連。主人避入後面破屋柴房中。軍隊既搜刮其細軟金銀後。發見大酒缸。乃犖聚狂吞。吞畢。方欲再事搜索。而人人骨節疼痛。皆倒臥不能動。金氏有幹僕。密探軍隊之行爲。見皆倒臥。現痛苦狀。知中痛酒之毒。且喜無一免者。乃急報主人。主人親偵察之。果然。乃命將被劫之價値貴重物。盡數取還。急移藏鄰近貧苦人家。而魯軍適以急退故。驟下開拔命令。於是他軍皆退。而此倒臥金氏室中之數十軍人。未及醒而已入黨軍之手矣。問知飮痛酒故。姑待其醒而釋之。或云即收而改編之。黨軍既至。金氏主人亦出見。獻佳酒十數甕犒軍。說明痛酒之不可飮。仍封之。述者謂果係陸某惡作劇者。反爲保全金氏。世事變幻。不可究詰也。

悲中作樂

應受虛驚

寧波江北岸李姓家。新喪父。陳屍在堂。是晚有鄰居四人。打牌陪夜。與屍相對著。忽見屍之衣服蠕蠕。大懼而遁。餘人亦相對戰慄。囂鬧有聲。均奪門出。主人趕至。察無他異。但見死者衣袖被一老鼠鑽入耳。（培森）

◉人間地獄（續）（一三四）

第七十二回　繡陌錦阡嘗馳紅雨路　青裙縞袂小駐白雲房　天笑

嘯秋看時。果然有一個杏子黃華絲葛的口袋。縱橫約有尺餘見方。中間繡了一個黑絨的圓壽字。四角是挖嵌出四個大如意頭。嘯秋握在手中。不禁喝一聲彩道。好一個漂亮的香袋。阿彩道。這個香袋上。本來要繡四個字的。嘯秋道。是什麼四個字呀。阿彩想了半天。便問二小姐。是四個什麼字呀。碧嫣抿着嘴笑道。你一本正經的告訴二少。你總該記得呀。阿彩道。我忘了。什麼拜山進餉。碧嫣道呸。進什麼餉。就是「朝山進香」四個字。我本來原該繡這幾個字的。你看現在馬路上。走過的這許多燒香老太婆。黃布袋上不是也有這四個字嗎。但是我想這不大好看。所以繡出這個圓壽字。和幾個如意頭。嘯秋道。如意是最好的話頭了。人生所難得者。便是這如意兩字。要是能如意。却是最大的幸福。不過如意兩字。範圍極廣。天下的事。那能盡如人意。大之榮華富貴。小之穿一件衣服。吃一樣東西。要如吾之意。也就不容易。不過古人說的知足不辱。凡事作退一步想。雖不如意。却也就省却了幾許煩惱。原來嘯秋這一席話。却是針對碧嫣而發。因爲碧嫣的脾氣。非常高傲。好像一天到晚。便是滿肚皮的不如意事。因此嘯秋常常勸他作退一步想。碧嫣道。你的話是不差。不過一個人總有一個人的意思。倘然到處碰頂子。不能如人的意思。無論什麼人。只怕也要灰心的吧。嘯秋知道他又要說到別處去了。便換了語鋒。說你預備幾時動身。碧嫣道。我們本來預備是十八早車動身。十九是觀音菩薩生日。就在這天燒香。二十日或是二十一日。就可以回來了。嘯秋道。你是第一次到杭州咧。燒完了香。也得逛逛西湖。多游玩幾天。不很好嗎。碧嫣道。你也沒工夫。我也沒工夫。可以不必了吧。嘯秋道。那時遠孫稱爺在杭州。只怕不讓我們就回來。至少一兩天總要被他留住的。碧嫣道。那末到時候再看了。碧嫣說到那裏。又吞吐其詞道。動身的那一天。我們是趁早晨七點鐘的早車。却在那裏相會呢。最好……。碧嫣說到這裏。阿秀使接着道。最好二少隔夜來。住在這裏。我們一早叫一部汽車。一同到火車站。豈不便當嗎。阿彩道。二少准定隔夜住在這裏吧。不然。我們一個失錯。就脫失了臉。

此頁報紙印有佛號　諸君閱報至此請虔誦南無阿彌陀佛　或百遍　或千遍　或十遍　當獲現世十種功德

（一）常爲諸天大力神將。並諸眷屬。隱形守護。（二）常得二十五大菩薩。如觀世音等。及一切菩薩。常隨守護。（三）常爲諸佛晝夜護念。阿彌陀佛常放光明。攝受此人。（四）一切惡鬼。若夜叉羅剎。皆不能害。一切毒蛇毒龍毒藥。悉不能害。（五）一切火難水難。冤賊刀箭牢獄杻械橫死枉死。悉皆不受。（六）先所作罪。皆悉消滅。所殺冤命。彼蒙解脫。更無執對。（七）夜夢正直。或復夢見阿彌陀佛勝妙色身。（八）心常歡喜。顏色光澤。氣力充盛。所作吉利。（九）常爲一切世間人民恭敬供養禮拜。猶如敬佛。（十）命終之時。心無怖畏。正念現前。得見阿彌陀佛。及諸菩薩。持金臺。接引往生西方淨土。盡未來際。受勝妙樂。

中外滑稽大觀出版

◎上海代售處四馬路昇平樓下錦文堂書局　總發行處上海山海關路昌明書局

美國自來水筆

美國汽槍
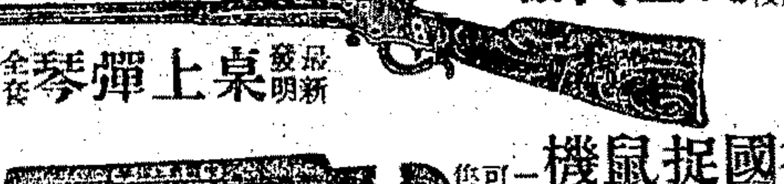

桌上彈琴
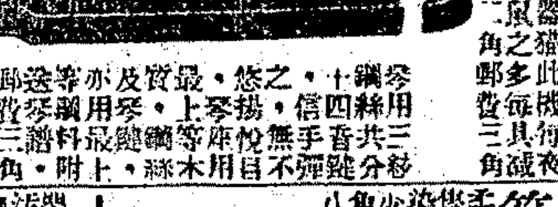

德國捉鼠機

新式風琴
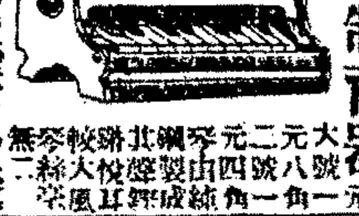

家庭縫紉機

橡皮月經帶　避毒制育器

補血壯陽片

生殖自療器

衞身月經帶

生殖靈

節育避毒器

小兒方便袋

百靈藥社

中西百貨公司

耳聾救星　德法耳聾丸

專治風濕筋骨酸痛四肢麻木半身不遂瘋癱等症　瘋症百效丸　上海濟生老藥房　伯英醫生

喉啞失音丸　德和

心胃氣痛水

本埠增刊

◉團體消息

▲戈朋雲昨開追悼會 戈朋雲先生於本年三月間作古、昨日爲其滿百之期、親友等爲其發起開追悼會於虹鎮棧業公義會、是日大雨滂沱、雷聲隆隆、而來賓到者、仍擁擠十分、午後兩時開祭、至四時完畢、並由來賓相繼演說、散會時、每人各贈戈君遺著家庭教育必要一冊云

▲勸用國貨會聚餐記 上海勸用國貨會、於昨日下午時、在滬西譚公館聚餐、到者一百餘人、杯酒聯歡、盛極一時、并購備國貨益利汽水、及大聯珠捲烟、分贈來賓、席終、尙有音樂·舞蹈·京劇等游藝、以助餘興云、

◉商場消息

▲冠生園素食品暢銷 河南路及南京路九畝地冠生園門市部、發起素食品大會、已經兩天、所售各種素品百數十種、均爲社會歡迎、然以淨素冬菇筍羅漢齋爲最暢銷、夏日炎熱、茹素似較食肉爲宜、故該園營業、頗占優勝之點云、

▲黃靄雨中之蚊帳 南京路新世界對面榮昌祥號、新到大批蚊帳紗、特飭工製就床帳多種、有圓頂·方頂、大小均備、式樣玲瓏、懸掛輕便、而紗眼極細、近日靄雨連天、蚊虫繁生之時、該號爲應各界需用起見、將製就大批之蚊帳、特別大賤價、聞近日銷路甚廣云、

▲國貨駱駝絨之暢銷 駱駝絨一項、向由英國輸入、外溢利權、年計三百餘萬元之鉅、自斜橋局門路先達絲毛紡織廠、發明國產寬緊條子駱駝絨以常、銷行數載、已博盛譽、良以品質優美、花樣繁多、且售價低廉、故爲愛國士女所欣賞、今庚因抵制外貨、銷路益增、日來各客帮呢絨商、均趨向該廠購辦、聞售價一如往來、一脫市上乘機加價之惡習、現正日夜開工、忙碌異常云、

◉出版界消息

▲建設周刊第十期出版 建設周刊自出版以來、銷數日見增加、其第十期業已出版、茲錄其目錄於下、莫中了日本的詭計、方案底建設、蘇俄着目東方之由來、介紹鮑曼「新世界」續改革中國司法制度芻議、飢餓等、其總發行所仍爲泰東圖書局、各埠各大書坊均有出售、

▲英字發音拼法指南特價發售 楊樹浦路楊樹浦公學、因鑒於讀英文者、以發音拼法爲最難、故特將歷年來教授經驗、編成(英字發音拼法指南)一部、內容有「讀音指南」·「發音指南」·「拼法指南」·「標點指南」凡一字一句、無不解析明瞭、程度最合中小學及工商各界之用、即不識英文者、如識中國字、亦可着手研究、讀畢此書、對於英語英文、均能無師自通、誠有志英文者、不可不人手一篇也、代售處四馬路棧經山房、函售處楊樹浦楊樹浦公學、定價六角、特價六折云、

▲新新文房部發售跳舞指南 新新公司樓下文房部、發售最新跳舞指南一書、購者甚爲踴躍、售價四角八分、有志於交際者、不可不購置一本、以備參考、定能愈快滿意、聞存貨無多、欲購從速云、

▲最近出版之中西醫學報 伍連德之中國醫學史序、丁惠康之痢疾之預防、兪鳳賓之拒毒與衛生、屠開元之女子生殖器結核及其療法、王畿道之新催眠劑與臨牀經驗、兪鳳賓之瘧蚊瘧病、治療蛇咬之血淸及藥物、治瘧新藥之效能、蔡禹門之花柳病之傳染路徑及其種類與病源等、詳細目錄、不及備載、商務中華、均有寄售、訂報處在梅白格路一百二十一號醫學書局、聞該報第六期、約一星期後即可出書、載有重要霍亂演文多篇云

▲泰西三十軼事註解出版 嘉定甘純權君、歷任浦東中學寰球中國學生會日校等校英文教員有年、在各校教授泰西三十軼事、已有數次、茲本其教授經驗、將原書加以註釋、合併刊印成冊、命名「泰西三十軼事註解」是書考據精審、引證詳博、並於每課之後、附擬習題多則、誠爲學子良好讀物、每冊定價二角五分、由四馬路中華書局代售云、

◉劇塲消息

▲記血淚碑 明星公司最新告成之哀情巨片血淚碑、爲鄭正秋先生導演之佳作、此劇取材於近世哀情說部、描寫新舊思想之不相容、頗極穩練周詳、由鄭君取作影戲資料、但戲劇雖可作小說觀、而小說不能全作戲劇用、故在未開攝以前、已多方考慮、將原本加以剪裁穿插、自首至尾、圓轉自如、加之演員適當、表情細膩、誠可謂盡善盡美、鄭君爲此劇告成、於田七郎特刊中、有「血淚碑中得意之筆」一文敘述剪裁及穿插經過之原理、並相信此片供諸社會、必有一相當之價値云、

▲卡德大戲院映盤絲洞 今日起卡德大戲院、開映上海影戲公司出品之著名神怪巨片「西游記盤絲洞」、連映三日夜、按該片前數日在恩派亞戲院開映時、無日不賣滿座、良以片中變幻多端、而情節尤香艷動人、故能得大衆歡迎云、

▲「大破黃巾」與「鐘聲」續演消息 昨日(初五)、爲天一青年影片公司「劉關張大破黃巾」新片與天青劇社愛美劇「鐘聲」在中央大戲院開演之第五日、加演上午十時一次、日夜塲均售滿座、尤以夜場更爲擁擠、九時許即將客滿牌懸出、蓋兩日來霪雨竟日、昨始放晴、該片雖已接續公映五日、觀衆仍阻滯不少、一旦放晴、其盛況可知、胡蝶女士自表演「鐘聲」新劇以來、賺得觀衆不少之同情熱淚、幾使局外人與之同化、故每一登臺、掌聲雷動云、

▲最近組織之維志劇社 北四川路虬江路北首鴻慶坊口維志劇社、係粵僑梁瑞華黃振聲黃務農方滌非林澄泰蘇毓林唐公裔繆貫一李鐵東談江陳夢洛孫慶光李才天羅亮儔鍾少卿等所組織、且得音樂家及戲劇家黎鳳緣陳就何仿南何志强梁印根黃慶松麥穗芳丁劍虹、及粵劇前輩豆皮慶贊助、業已着手進行劇務、連日加入社員甚衆、聞素負盛名之女音樂家李志軒女士、亦會加入贊助、極爲熱心、

▲合羣公司之擴充計劃 專攝古裝劇之合羣影片公司、自「豬八戒大鬧流沙河」攝成後、成績絕佳、營業方面、尤得特殊之成功、不獨「流沙河」之英屬·荷屬·暹邏·安南·菲南·華北·版權俱已紛紛售去、即方始開攝之「武松大鬧獅子樓」、亦由英屬聯源公司、荷屬國華影片公司、暹京上海戲院公司、安南中央影戲院紛起訂約、爭購版權、菲南並由廣東南亞畫片公司訂約購買、該公司本年全年之出品、合羣方面、認爲與新人合作之試驗、已得最美滿之結果、茲悉合羣已與新人總理任矜蘋君會商、除請任君親自導演一劇、洪濟君繼續導演一劇外、擬再加聘導演開攝新片、並擬另建玻璃攝影場一座、以供應用、聞任君業已首肯、現正着手選擇劇本云、

▲「哥哥的艷福」不日公映 快活林影片公司第一次出品倘武愛情劇「哥哥的艷福」、早已攝竣、各埠考背、銷售過半、前爲時局關係、本埠方面、遲未開映、茲因各界來函要求、該公司以應觀者熱烈之渴望、不日在百星大戲院公映、聞第二片「紅娘現形記」、同時在各大戲院開映云、

▲「紅娘現形記」特刊將出版 快活林影片公司第二次出品「紅娘現形記」特刊、編輯將竣、聞內容甚佳、除精美銅鋅版外、有袁寒雲嚴獨鶴、邱青山、黎錦暉、黎明暉題詞、徐碧波、江紅蕉、姚賡夔、周元琪、江柳聲、周素雅之作品云、

▲看了「鐘聲」以後 想起來實在可嘆得很、偌大一個上海、竟沒有一處的新劇、看了能夠使人滿意、尤其是那鄙俗的詞句、簡陋的佈景、過火的表情、和不經濟的分幕、都能使人增加厭惡的心腸、近來據幾個看過天青劇社的鐘聲新劇的幾個朋友說、該劇的確有動人的地方、因此忙在前天抽空去看了一次、覺得該劇的確比普通的新劇高明得多、如今且把我覺得他勝過一般普通新劇的地方、寫在下面、㊀劇情、近來一班新劇家、因爲要迎合觀者的心理起見、不是編什麼老五殉情、就是排什麼老九自盡、試想這種新劇、只好騙騙一班歡喜瞧鬧熱的、那裏有一絲一毫的藝術、如今鐘聲不但情節佳妙、而且對於社會上更有幾種貢獻、和那些新劇比起來眞是不可同日而語了、㊁分幕、近來新劇因爲要延長時間、至少在十幕以上、有幾部很好的劇本、都因爲延長了、失掉了原有精彩、鐘聲的劇本、未嘗不可以延長到十幕以上、做上三四個鐘頭、可是如今該劇總計不過六場、不到一小時就完了、觀衆只覺得越看越興奮、結果都覺得很滿意、關於這一層、我們可不得不感激編者一番苦心、㊂演員、大凡沒有看過該劇的、恐怕和我有同樣的懷疑罷、以爲胡蝶是一個電影演員、平日從來沒有登過臺、這次登臺表演、一定不能討好、但是當看了以後、只覺得他的表情說白、決不像是初次登臺的、除了天才兩個字、決沒有別的話能夠稱讚他、至於其他的演員、像譚志遠飾鄉女的哥哥、李萍倩的少年、蕭正中的醫生、章志直的偵探、都各有各的好處、只要一看、就可以明白了、㊃佈景、佈景不但要像眞、更須有美術思想、能夠引起觀衆美的感覺、鐘聲佈景妙處、就好在這兩美兼幷、因此我敢大膽地說一句、這樣美的佈景、中國戲劇界裏怕還沒有罷、㊄音樂、平常的新劇、都沒有音樂、至京劇裏呢、又未免太鬧、我對於音樂、是一個門外漢、關於鐘聲裏的音樂、只有一句話、就是很悅耳罷了、其他、像劇中的配光、也開新劇界的新紀元、我對於天青劇社沒有別的話、只望他們快些努力的奮鬬下去、在第二劇公演時、又得到驚人的進步、那就是我所萬幸

無線電話 開洛之價率

或有以開洛售價太貴見詢者。茲篇所述。所以釋衆惑也。美國在二年前無線電事業。風發雲湧。製造廠家。不下數十百家。然在今日。無線電事業占十之七八。獨開洛公司。雖由資本雄厚。擴充廠基。增加資本其出品精良。受大衆之歡迎。終爲營業發達之大原因。信仰昭著之故。然夫滑頭貨品。不能持久。西洋鏡。日新月異。此不獨無線電話爲然。凡百貨品。無不皆然。況以無線電話之日新月異。而實爲家之拆穿之理也。推陳出新。謂以劣貨塞責者。能得購衆持久之信仰乎。電話有此必無之理也。並不較他處高貴。而購者出同開洛公司無線電話出品。定價極爲克己。購者得較佳之貨。樣之價格。在開洛公司必能得較廉之價。或一百磅過電機每具廉售二十五元二百磅。

上海南京路十二號 美商開洛公司

協濟瘋癆醫院

之徽毒。徽涎盡而風自息。風息血自瑩筋。痰症如中風痰迷。文武瘋痴。豬羊癲癇。務去其老病之血肺癆。擷取草木之精英。用王道之中藥。藏取癆蟲。不傷眞陰眞陽。雖最危者。也能起死回生。色慾過度。夢遺滑精。腎虧虛癆。用補偏救枯之法。雖老年陽痰。包治回春。以及婦女乾血。小。久不收口之骨癆等症。門診一元一角。出診五元五角。門診上午十一時至二時。本院正副主任陳辭芝周朗軒二先生應診。下午二時至四時。院長楊翰京先生應診。院址在英租界愛文義路巡捕房轉角梅白格路人和里二弄第一家八百十五號。

本院院長楊翰京先生。二十年來研討諸醫棘手。已過二期至三期之吐血肺癆。神經中已先作用之瘋癱癥痺。於中外古今醫書藥說中。發明根本治痰之法。最得力於四庸全書中。薛伯岐雙井集其中詳載。瘋病如半身不遂。風溫痛瘋。四肢不仁。左癱右痰。癥瘋毒瘋先傳。驅血中痰根。癆症如遺傳染。吐如少年傷於酒色。根犯手淫。兒童癆。流痰流注瘰癧結核。

協濟瘋癆醫院啓 E1750

孫緯才 文子醫院 專治花柳病

注射德國獅牌六〇六每針五元至十元淋病下疳橫痃疥癬痛瘋每針一元

門診 上午九時至下午六時

院址 法租界寧波路第六十四號洋房

申報本埠增刊分類廣告

啓事

▲上海渡船公司 本公司備有大小火輪多艘專載趁客及上下水拖船等用穩妥異常價極低廉如蒙賜顧無論日夜均可隨時電話通知中央三千四百另一號九江路海關碼頭寫字間接洽並備大號汽油遊船以供貴客駛往各名勝地遊玩之用此佈 錦名洋行經理寧波路七號 電話中央一一九五 一一九六 E庚1689

▲上海營業公司啟事 本公司有意投資者之絕好機會經收房租代地產部事代客買賣房產一切建築工程代做押款轉換道契包攬接洽可也惠臨九江路九八號（電話中央二九三） 茲有法租界三馬路小道契新式洋房三十三幢地角極好房產出賣坐落法租界又神父路公共汽車可通小道達有茲九宅空氣清新現閙中取靜直達交通殊便每年可收房租兩萬五千兩餘千息可得八萬元祗售此元如有意者請即接洽幸勿交臂失之置產者罕有機會 庚E1725

▲黃宇平大律師召買房產啟事 茲有坐落北四川路底施高塔路洋房約念宅每宅有房間五間另加傭僕間府房氣樓等門前有小花園地點幽雅空氣清新歐近馬路交通便利最合新式小家庭之用且又爲投資家之絕好機會有意置產者無論悉數全購或零購數宅至一宅均可通融每宅售價祗四千餘兩分期付欵亦可如合意者請惠臨本律師事務所地產部接洽可也 事務所九江路二號電話中央九八三九號 庚E1726

▲購產業者鑒 欲購家屋地皮及高等住宅者請來南京路十五號上海營益地產公司接洽價目計劃有問必答導往參觀亦所歡迎電話中央八二二二

書畫

△古今書畫展覽 (地址)上海愛多亞路五十九號安樂宮樓上(日期)六月初四起十三日止每日下午一至六時〇時人書畫均精品新裱寄售古今書畫價無平沽會期內代求各家書畫概免潤資照例九折環球照版印藝苑求查照例七折 庚E1740

▲湯臨澤潤例 任堇重訂 代 山水花卉早入四王吳惲之室重訂追秦漢旁及元明早爲世重刻印石每字一元牙每字二元 堂幅四尺八元五尺十元六尺十五元八尺廿元 屏條四折扇册每件二元 餘詳潤例 寓上海法界茄勒路新八里五號 庚E1049

▲濤樓畫格 陳肩蒼先生法繪超塵早有虎頭三絕之譽茲憫時艱特減其格〇原格山水人物花卉堂幅每尺十元扇册六元 屏條每尺五元扇册四元 加工加倍長題加二折 照原格七折收件處上海辣斐德路七〇二號 收件至七月底止 陳屬慈墨堂

聘請

▲聘請總司賬 本公司聘請總司賬一位須具往來五千兩信用殷實可靠者格外從優每月薪水洋一百元年終特別紅利另議如有意者請將履歷及保證函投新聞報館郵箱第十九號不合者恕不答覆 甲A3114

▲聘請經理 今欲聘請營業經理一位惟欲現金保證如合意者請先函郵政信箱第二九二號當約期面洽 E3199

待聘

▲家庭女教師待聘 茲有畢業於中西女塾專門高材生擬於暑期中教授國文英文算學等科如有家長擬爲子女補習者可函廣西路十一號半劉君

▲覓主求侍 某少年往年曾隨某鉅公因政變閒散落數年現欲求一品高潔主人而侍之薪資不計願任書記或家庭教員等職倘蒙賜函本埠外政界商界中不棄請函上海法租界西門路三徽里七號毛芝卿爲盼 甲E3070

出租

▲新造洋房出租 英租界南洋路四十五號新造洋房所連中式小樓一幢屋內衛生設備全草地汽車間僕人室一切均有每日下午五時後請往領看可也 甲E3126

▲新屋召租 北四川路底施高塔路三面積善里內新建西式三層樓全部石庫門房屋堅固裝修完備出租電燈自來水衛生均全空氣鮮爽地點近公園北首汽車路車子便利如合意者請隨時至本經租賬房接洽可也（博物院路口積善堂經租賬房啓） 不取小租〇〇〇〇 租價低廉〇〇〇〇 庚B1706

▲吉屋召頂 現有法租界天文台路三層樓石庫門一所全部精緻電燈自來水俱全四處交通便利因主人有他往故將此屋召頂有意者請至西門路西林路西首格致女子小學接洽 甲E3184

▲住宅店面召租 美租界東鴨綠路中山戲園高大三間石庫門內有餘屋一所雙間市房二幢東鴨綠路一五二號又二號面議 東鴨綠路一五一號昌記 庚E1711

▲紫羅蘭美容室樓上招租 地址在北四川路橋堍最合宜於醫室館總會等用意者請問紫羅蘭美容室接洽可也

▲精美店房招租 今有店房一所坐落靜安寺路跑馬廳對過屋內裝電燈自來水及熱水管卡爾登俱備修精美適宜開設店鋪房子六號有意者請接洽臨安寺路金格租處

▲市房廉價出租 上等提籃橋昆明路樂安里新式市房數幢地點適中交通便利月租每幢八元廿六元不等如合意者請向祗收十八元 租賬房接洽可也 經租賬房耀記謹白 庚E1705

▲道契洋房招租 公共租界麥根路四上四六號三層洋房六幢前面大花園門房廚房汽車房俱全交通便利租價均可有管門人接洽 甲E1732

▲好店基 在北成都路愛文義路小菜場相近五七五號門牌有煙紙店出讓有高職願廉價招盤如合意者面議 甲E3159

▲尋狗 茲有北京小黃狗一只走失在四川路左近如尋回者送至四川路一八二號陳牙醫生處當有酬勞也 庚E…

▲欲推銷事業者鑒 茲有殷實商號設汕頭垂數十年交通商部門市繁盛店員精幹熟悉各處地點附設經理貨物推銷互相代理各大商埠今行將欲辦法函或委託神州代辦等件永請先里一千程另九十一號上海北四川路群者接洽是荷 電話北三〇九三 甲E3006

徵求

▲有汽車出售者注意 茲有某君欲買汽車一輛有願割愛者請寫明牌子用過年數行程多少車身機械及其他一切詳細情形投函申報信箱第一一二號以便接洽 甲3021

▲教員待聘 茲有英文專科畢業人於暑期內願擔任算學理科及英文補習者請函南京路廿三號和公司可也 庚E1739

出售

▲優美洋房召租 茲有坐落愚園路西首新式建築住宅洋房三幢均有有小花園每宅二間大菜間三間臥室二間浴室冷熱水管小樓台爲傭人餘等灶間曬台汀火爐花園全舍極合宜水等自六十八人住所每月租金五兩華十八兩至上五五馬路一止合意者請至五馬路地產部陳君號公和洋行接洽 庚B

▲(不收小費)召租 小菜場門外西首坊有地方天井灶間單間及亭子間雙開間樓上兩廂房後面各六元四元租金 四元租價廊飾房間接洽處西門路福祥里口館兩間全宅前 房後 六元四元住在坊前

▲新到 美 芳香艷嬌 裝飾美觀 花邊。夜光花。人造花。鑲珠花。耳環。戒指。手鐲。珍珠衫。香水。香粉。頭水。胖臉香。胭脂。美人粉盒。顧綉美人。絲巾。頭網。 上海法租界霞飛路三一二號 漢藝洋行 啟謹

北京一得閣墨汁 純用國產原料配置而成歷夏不臭經久不沉較之用塊墨節省且免去研墨手續甚合行號學校習字簿記之用 大瓶五兩裝定價三角 小瓶一兩裝定價一角 批發格外克己 批發處 上海麥家圈一文閣京貨莊 代售處 各牋扇紙墨店

▲地產出售 茲有坐落大西路一適中地點之地產計共五畝並聯在一處最合建造房屋及購置地產之用該處地價將來必漲洽詢向四川路七十號中國營業公司接洽 庚E1752

▲汽車出讓 茲有新式OVERLAND牌子之汽車有八成新并特別式篷兩用茲因遠行可作廉價出讓合者祈函本報信箱七三一號 B3916

▲機器脚踏車廉價出售 茲有最新式CLEVELAND牌機器脚踏車一輛機件完固漆色雅觀另有勞極速連油節省靠墊人坐後面只有意者請撥電話中央二九七〇或至租界唐家弄瑞昌里七號馮君接洽 甲E3026

▲汽車出售 茲有五人座雪佛蘭汽車一輛機器完善用油最省今以銀六百兩出售如合意者請至戈登路西首勞勃生路六百六十四號丁瑞泰營造廠內看可也 甲E3167

醫藥

▲按摩術 茲有年輕西女子來自巴黎精於電光按摩術特用藍色按摩皮膚病祛理指部顏黑粉痘等強健體質全去雀斑身按摩並治各種防各種病指足增按血液順之術各種病請來一試便知 法租界霞飛路六四二號時間隨便 甲E3786

請用避電去暑的網球鞋 列位本公司同人在這酷暑天氣的日子裏已經到了本公司研究出避暑網球鞋功能去電去暑每雙小號一元三角中號一元七角大號一元七角定價既廉又舒服加以經濟衛生家不可不穿也 陳嘉庚公司 南京路西山西路 庚E1255

亞洲食品公司啓事 總經理寶山路 新發明 益壽酒 到申未久未發報出售先由京津申等處名流試服均稱功效速而且佳質許補品中大王比食參茸舒暢此酒服後甚開胃大便通快舌喉潤經得各界十分信仰滿意有此始敢登報每瓶定價四元每瓶限服八九天萬勿隨意增減速服完一瓶就可見功奏 甲E3082

▲普及軍事書籍 步兵操典步兵射擊教範 野外要務令 兵器學 ... 上海麥家圈 武學書局 庚E1713

▲包糊房間 最近各界新房之糊禮堂茶社公館商號南京路美華旅館俱樂部等處均用沈公館各種新式花紙裝璜凡惠顧者無不滿意 每日不可不糊之房間接洽即派工人速往工程本月以來間隙有限如欲糊房者請早光臨 經理屋 惠福紙花總行 南京路P字九三一號電話中央九三〇七號

▲汽車包車廉售 五人座雪鐵龍汽車一輛完好凡有意者請接洽新閘路王家巷三號 甲E3150

▲機器脚踏車出讓 茲有輪腦一九二六年全新機器脚踏車一輛只用半年今願廉價出讓如有意者請至法租界紫來街祥泰五金號試車 甲E1746

教育

商業實習科 簿記速成科 英文補習科 文法繙譯科 算術補習科 國語速成科 由七月二號至八月十五止共五十天每日習二小時學費五元 上海閘北寶山路十號 四校 廣東中學校 北四川路橫浜橋北首 修

專教商業珠算法招生 本社開辦已十四年成績高著久知名中外現招男女老幼各界人士凡欲速成珠算者日夜班均可 請函北四川路同德里 中國珠算社啓

▲西人口授英語暑期 本校西人數位能說華語口授英語教法不用書本無論已讀未讀英文均可入學晨夜二班學費五十天五元詳章備索先施公司後門德仁里大中學校 學額無多報名從速大中學校

▲招汽車練習生 敝處備有各種最新式汽車多輛今招男生五名每天習駕駛限兩週畢業女每週納費十元有意者請函至吳淞路C一六一號王森可也

▲滬海英專暑期晨校招生 本校鑒於邇來時局關係子弟每多失學特設補習班聘任國內著名大學教授分科 選科 開課 七月四日 報名 即日起 章程函索或面取 校址 愛多亞路菜場路口公共汽車直達E由

年輕女子 西洋女子專治按摩術無論何人有一年經驗法租界霞飛路二五九號 時間俱能試接治 按摩神清氣爽盍來一試 甲E3140

▲松江沈伯桂眼科專家 專治各種眼病內障外障醫科七十二症從前醫治者不論新久均能根除無不見效 現在滬設分所 浙江路東新橋北首 ...

上海中國瘋病醫院 本院專治瘋癱痛風各種癱瘓瘋狂及精神病各種癲癇瘋症手足麻木醫治有效... 本院址在虹口新廣路 電車站 庚E1701

淋濁新手術 蘇德國醫學博士注射淋濁...

送打防疫針 茲有某醫生在時疫期內送打防疫針上午十時至十二時下午三時至五時...

送診 花柳 本院專治花柳病 注射六零六 每針二元 ... 大中醫院 庚E1743

的了、（周邦彥）

▲雪泥卓別麟之絕技與其傑作　紹齋

雪泥卓別麟Syd Chaplin美常影界之滑稽明星也、現隸華納影片公司、演藝造詣極深、其名不在迺兄却利之下、生於阿非利加之客撥城 Cape Town、父母皆業優、故雪泥與却利獲家學者亦獨多、嘗肄業於英倫、十二歲時雪泥已在校中編演戲劇、迨十六歲、即於一軍事劇中飾一要角、此爲雪泥粉墨登場之發始也、次年、遠出習航業、海上生涯、雖甚枯澀、而雪泥潛心藝術之熱如故、後於船上組音樂會、旋爲一戲院經理所賞識、羅之門下、由是名漸噪、會與迺兄却利同演偵探劇福爾摩斯、觀者皆皇戚貴族、未幾雪泥隨却利入佛蘭特卡奴 Fred Karno之無言劇團、雪泥則專事編製劇本、如是者六年、藝益卓越、乃復現身於名劇「英倫音樂會中之一夜」、A Night in a London Music Hall、名大震、時却利熱於電影、孜孜甚切、經濟管理之務、悉責任雪泥辦理、已而却利進益豐、雪泥乃自起演戲、生平最得意之作品、如「她是英雄」"Oh! What a Nurse!"「却理之姑母」"Charley's Aunt"「馬上快婿」"The Man on the Box"等片、雪泥除突梯之滑稽技能外、復能狀女子形態、爲迺兄却利所弗能者、如上述三片、皆以此技鳴於時也、因爲述「她是英雄」劇情於下、

富女琴特、早失怙恃、其叔哈立生謀製其產、作主以嫁赫斯德、心腹也、琴特涉世未深、惘然無主、馳書詢公論報失意者通訊欄之主撰道蘭惠不爾女士、詢女子苟不愛其人而欲博長者之歡心而嫁之可乎、道蘭惠不爾女士於報上答之曰、凡爲女子、除意中人外、皆不可妻事之、琴特見答大喜、誓欲自擇其婿、事爲哈立生聞、大怒、立於電話中毆責該報主筆、必欲革道蘭惠不爾女士之職、以警效尤、不知道蘭惠不爾女士者、乃一少年記者之化名也、其名克拉凱、機警異常人、貌皙白如女子、發文則纏綿悱惻、婉轉動人、而性至恬靜、居恒寡言笑、家中僅一老母、公餘之暇、偃息於家、未嘗徵逐於酒肆間也、琴特之事既發、主筆召往商之、克拉凱慵臥未起、聞電話鈴鏘然鳴、以爲非主筆也、擁被甜臥如故、其母促之曰、鈴聲大震、恐發自主筆耳、聆之果然、急披衣往、慞遽不及整束、袴帶出腰沿三尺、頭搖若獸尾、犬復追隨於後、驅之揮之、皆無效、乃握肉骨誘之入高桶、覆蓋囚之、轉輾至渡頭、而渡客購座之盛、勢如潮湧、克拉凱挺擁而入、觸强者怒、掌其頰、克立仆、振臂起、衣帽已盡毀、復有一老婦、乞之抱其孩、己則從容購渡券、迨克拉凱得券、渡船已啓椗矣、乃奮身飛躍至船、琴特與赫斯德適渡是船、二人倚立船尾、赫斯德乞其諾婚約、琴特曰、余須于歸勇敢之英雄也、赫斯德聞之、似有所悟、暗撥欄柵之鍵資、資啓、欄柵亦啓、琴特倚於欄、乘勢墮入江中、赫斯德急束救生圈、欲入水救琴特起、以示勇敢、爲克拉凱見、先赫入江心、救琴特至於船埠、詎知束身之索、爲過江之偷稅艇所絆、曳至入大海、船員捕之見船長甘佩、時甘佩喬扮女子、以逃法網、誤克拉凱爲稅人、猛擊之、克受創踣、甘即以女衣衣之、自與船員登陸逸、已而克拉凱醒、急至報館告所遇、適哈立生遣强生來召道蘭惠不爾女士、館員無以對、强生乃枯坐候主筆、見克至、誤爲道蘭惠不爾女士、未幾主筆亦至、克告之勿洩、於是以誤就誤、克拉凱即爲道蘭惠不爾女士矣、既抵哈立生家、哈待之甚優渥、囑之慫恿琴特嫁赫斯德、蓋琴特崇拜道蘭惠不爾、凡道蘭之言行、皆醉心向之、哈立生欲利用之、故召之以惑琴特、奚知克拉凱不爲所用、竟勸琴特勿嫁赫斯德、哈大怒、責其背信、相與爭執、而克拉凱所御之女子假髮、忽於此時落下、其密遂破、哈立生令强生毆之、克得隙逸、隱避陬隅、後至琴特室中見一箱、內藏看護婦制服一襲、取而御諸身、臨鏡自照、殊不自識、蓋其狀固酷肖也、乃蹈至戶外、適值强生、因佯作按門鈴狀、强生以爲新來就職之看護婦、導之引見哈立生、時甘佩亦在、竊竊與哈私議、克拉凱見而大異、偵之、始悉哈立生將誘琴特至甘佩船、僞爲出游、駛至大海、以强力逼琴特嫁赫斯德、且携克拉凱俱行、俄而至大海、哈立生如計行之、行婚禮時、克忽挺前呼止、婚嗁曰、余爲赫斯德之髮妻、彼不能重婚也、一面復弄姿迷甘佩、謂將與之偕老、甘佩惑之、竟揮拳責赫斯德、哈立生以爲看護婦阻梗、不許與琴特同艙居、令强生佯病、呼克拉凱爲之看護、克乞甘佩相伴、於是佯病者聽其喜弄、以巨錘擊其胸、雖痛亦不得呼、繼上之寒暑表、則插入口中、以視熱度、烙紅之匙、灼舌如烤肉、佯病者苦不能忍、起榻狂躍、執克拉凱問罪、於是克之假髮又墜、甘佩與哈立生見狀、皆髮指、必欲死之、克拉凱極力避免、旋復竊得船員制服、復喬扮之、揉登艙頂、更以巨桶覆烟突、以窒其氣、厨室頃刻爲濃烟所籠、繞繞向窗穴奔騰出、克拉凱立艙頂高呼曰、失火｜失火｜、哈立生等聞聲大震、急濺小艇逸、船員不及乘艇者、則躍水泳逃、惟琴特知爲克拉凱之計、避居不逸、於是克拉凱與琴特乘巨航、游行海面、若新伉儷之度蜜月也

◉紀麗花刧　盧夢雲

自來美人憔悴、名士凋零、麗花艷質、不抱戀離之痛、定遇玉殞之慘、而泥淵深陷、爲浪蝶狂蜂、肆意踩躪、尤大可憐也、嗚呼、造物弄人、一至斯極、余觀「麗花刦」、不禁又感慨繫焉、該片爲福克司公司去年偉大出品之一、原名曰「無花菓樹葉」、係由聖經所推想而得、寓意深遠、大足以爲吾一般慕虛榮濫交友之女子、一當頭之捧喝、而彩色鮮艷、脂唇冰肌、粉頰碧睛、咸就天然之色澤而染之、絲裳絳衣、薄如蟬翅、隱約可辨、尤令人有賞鑑人體美之機會也、表演則風光旖旎、旣香且艷、內景之喬皇輝宏、外景之幽雅都麗、可以入詩、抑可以入畫、而巨獸怪蛇、長可數十丈、爲「古國奇緣」中所未有者、茲譯其本事如下、（一）「楔子」、讀耶穌教聖經者、當無不知有所謂人類之始祖、曰亞當與夏娃者、「上帝以亞當個獨無助、乃令亞當酣睡、取其肋骨、彌縫其肉、以所取之肋骨成女、率女至亞當前、亞當曰、是爲我百骸中之一骨、全體中之一肉、彼由男出、必稱曰女、是人可離父母、膠漆其妻、成爲一體、亞當與女並裸、亦無愧也」、「耶和華上帝、所造萬物中、最狡於蛇、蛇謂婦曰、園中有百枝、上帝豈語汝云勿食乎、婦曰、園樹結實、我俱可食、惟園中有一樹焉、上帝命毋食毋捫、恐陷死亡、蛇曰、汝未必死、上帝知食之之日、爾目必明、能辨善惡、彷彿上帝、婦視其樹、食可適口、觀可娛目、能益智慧、使人生羡、故取菓食之、亦以奉夫、夫亦食之、二人目明、自知裸體、遂編無花菓葉爲裳」、（直錄舊約全書創世記第一章第二十一節第二章第七節止原文）亞當夏娃、旣違天意、被逐出埃田園、辛勞力作、然後可以得食、豹皮爲衣、菓葉爲裳、夏娃猶意未足、時謂其夫曰、儂無衣奈何、亞當則笑慰之曰、子有如許好衣裳、無衣云何哉、一日、亞當出而工作、彼萬惡之狡蛇、又來蠱惑、蛇如人狀、據案而坐、夏娃於是爲之心旌懸懸、慾念萌矣、（二）「劇情」、瞬那間不知已歷幾千萬年矣、夏娃固猶夏娃也、特非當年編菓爲裳之氣象耳、而蛇則爲多姿窈窕之女郎、艷服麗裳、眩耀人目、女郎曰愛利司、人面而蛇心、夏娃之芳鄰也、見夏娃樸素自好、意殊不滿、如簧之舌、懸河之口、以素心純正、不尙奢靡之夏娃、竟亦墮其計中、夏娃之夫亞當、娃司密斯、業鉛工、克勤克儉、固不慮凍餒、特妻氏忽變初衷、時有要挾、心竊憂之、是日亞當以午餐將屆、而細君猶未送至、乃以電話促之、蓋不稔彼毒蛇化之愛利司、方施其陰謀也、女得電話、遂行、與愛利司偕出、夏娃曰、余將向之索得五佛、以置新帽也、維時亞當以夏娃電話中有憤語、心殊悻悻、其助手見而謂之曰、我儿敎子以對付女子之方法、蓋女子固天仙、惟性狡猾而善媚、爲男子者、不以强暴之手段對之、且以爲彼爲男子、竟有季常之懼也、於是敎之導之、抑復貫習之、助手作女子狀、婀娜而來、詎夏娃突至、見而大不悅、趨亞、亞當以爲助手、力扼其頸、迨稔其夏娃、於是大不忍、憐惜有加、反以五佛予之、助手雖目阻之、亦無可奈何也、汗血金錢、竟爲妻氏奢飾品之代價、天下之爲夫者、亦大可憐矣、夏娃既得金、乃以購一帽、經覺士福時裝店、則艷服遍列、作作生芒、目不暇接、於是乎自愧形拙、腦海中之思潮頻起、慢步大道中、車馬行如梭、亦不知危險之在目前、致爲汽車所攖、倒地焉、幸未受創、時有灑水車過、於是滿身淋漓矣、時裝店店主乍覩其色、驚爲天人、以爲時機至矣、趨獻慇懃、而率之入肆中、則有美盈半百、或作半臂裝、或作華婦裝、或效洛女裝、千奇百怪、凡世之所謂時裝者應有盡有矣、歷身其間、反覺左右不得、幾疑登嫦娥仙境、店主見其不難爲上鈎之魚、於是引之入模特兒室、以時裝衣之、略加修飾、則粉頰脂唇、益增嫵媚、肌膚隱約、銷人魂魄、艷麗無倫、遂導之入經理室、將加聘用也、女聞而非之曰、余夫知之、必加責備也、覺士福至是方知彼姝者子、已是有夫羅敷、然志不稍替、慰之曰、聽慕之女子、必有背夫之行也、信乎人之初性本善之謂也、夏娃既受毒蛇心腸者蠱惑、惡魔之引誘、倘有一些天良、然而造物小兒、太好弄人、彼愛利司既慫夏娃、試進而及於亞當矣、時夏娃方請示於亞、謂將出而工作、亞當不之肯、愛利司忽叩扉入、乞亞爲之修燈、亞許之、至其室、愛利司出酒肴强之飲、酒是色媒、於是亞當不復能自持矣、愛復吻之、留脂印於其頰、而遣之、時夏亞久候亞當不至、疑焉、迨亞當歸、相與就餐、瞥見脣印、決愛之吻亞、於是波興於醋海、而情密如漆之好夫婦、漸形隔膜矣、越日夏娃亦不俟夫壻之允可、俟其出而赴店、充模特兒焉、日常歸絕早、故亞不之覺、一枝麗花、從此深墮泥淵矣、荏苒時光、轉瞬二星期矣、夏娃向店中購得麗服一襲、皮色光潤、服之對鏡自顧、揚揚得意、而愛利司來矣、見而妬心火熾、叩得其實、謂之曰、子何勿質之當舖、以免亞當之猜疑、並授以計劃、置當票於地上、亞當歸見之、必拾起、乃可乘機要挾其贖回、夏娃信之、不稍疑、泡製如法、愛利司則匿身於壁間、乘其不備、以他票易之、已而亞當歸、果見票而拾之、一經懇求、慨然首肯、蓋夫婦不相語者已數日、亞當方籌修好之策、得斯機會、當不忍失之交臂也、殆贖還、欣喜無狀、詎包裹乍啓、赫然於服羅者、則銅喇叭一事也、滿腔欣慰、化爲泡影、夏娃個時之憤慨、可以不言而喻、即亞當亦如行蜀道、不知所趨、翌日亞當顧謂其助手曰、丙子求衣心切、余必爲購一襲、以塡其慾壑、乃至名聞遐邇之時裝店、則模特兒方表演於場中、千姣百媚、令人有心旌不定之概、而觸目大駭、蓋夏娃亦個中之一份子也、無何事已、亞當趨化裝室、將絕之焉、痛斥之下、憤然而去、經理覺自禍、聞訊來慰、女竟大肆辱罵、怒斥覺、蓋巳屠刀放下、回頭於覺岸、悻悻而歸、則室中物强半移去、一紙書、亞當留以別之也、一時心傷、淚如斷線之珠、歷落濕透衣襟、忽見愛利司服巳所當去麗服出、於是恍然大悟、奔而翶之入室、叩以衣之所自來、愛固狡猾曰、爾夫贈余也、夏娃曰、余深信余夫之決不爲此者、隔垣有耳、前一語不啻爲亞當夏娃重修舊好之媒介、蓋亞方竊聽於門外也、瞬那間、夏娃猶千萬年前之夏娃、愛利司亦千萬年前之毒蛇、一場陰謀、猶是空幻、而夏娃已大徹大悟、執帚驅之、見亞立戶外、懇其曲恕、一對璧人、於是重享其柔綿溫和甜蜜之生活也、

◉天氣報告

徐家匯天文台昨日下午四時三十分氣象預報云、天熱而疊、揚子流域有雷雨、山東黃海及東海之上皆有微風來自東南方不等、又昨日下午三時前二十四小時內、本埠氣溫最高九〇・〇、最低七三・四、去年同日最高八〇・六、最低六七・一、

◉投稿條例

▲甲・文字。

㊀文字分述要、書報介紹、藝術評論、等欄。

㊁述要概如工業、商業、出品之說明及調査。學校團體事業之調査及叙述等。範圍不拘。

㊂書報介紹。以最新之文出版物爲限。加以評論亦可。其關於政治、經濟、法律、社會類者不取。關於無聊之小說及小報。一概不登。

電燈
寶號欲營業興隆可多裝
工部局電氣處
電話 中央 一一八三
棧子間 南京路廿六號
寫字間 福州路十七號

上海技藝員總聯合會 游藝一覽表

邱聘卿 筱翠花 拉大鼓 廉價兩班 十四元八

吳品如 中西幻術 乾坤戲法 貴府堂會 請至英租界山頭路三號電話中央二八五三

遷移聲明

陸嘯梧 滑稽宣卷 改良唱春

絕頂女子蘇灘 文武戲法

施湘芸 施湘蓮 施步雲 飛來鳳

科天影 魔術

聲舞臺（首先發明）（大八提戲）

龍飛傳

邵文濱 乾坤合唱 風雅申曲

莫悟奇

人笑 評三 鳥百 朝鳳 戲迷 吉相聲

胡壽慶 新奇魔術 女子戲法

費西冷 電燈 新把 新添背景化裝滑稽曲爭競歌十六元八

怡紅社女子蘇灘 張蘭素 張月蘭 張瑞蘭

玉韻集全體女子蘇灘 蔣婉貞 蔣素貞 蔣寶貞

王彩雲 王美雲 張鳳雲

歡喜團 周惠珍 周桂泉 周慧珍

陳何 寧波新街 金貴 恩章 改良南詞

范少山 范醉春 乾坤 珍珍 盈盈 蘇灘 男女競爭 十三元廉價 親到八角

新增特別電燈擔

孫是娥親授申曲班 劉子雲 張美雲

鳳鳴社全體女子蘇灘 錢鳳弟 錢鳳珍 錢鳳玉

久蒙歡迎 最著名譽 眞才實藝 唯一女子蘇灘 王美玉 王愛玉 王寶玉

馬金生 改良申曲 男女合演

周筱虹 遷回原處 女子雙簧 乾坤蘇灘

女子戲曲 莊海泉 莊月娥 親授

星期團 滑稽 新戲

新增繡花背景

改良申曲男女合唱 王筱新 王鳳珍 王雅琴 趙月珍

遷移聲明 葉如玉 葉醒儂 葉如聲

丁少蘭 丁婉娥 男女合演 改良申曲 十六元八

田永奎 文武戲法

陳昌浩南詞 四明文書競爭廉價

開口笑 女子武功 十二元八

東老瓜 改良滑稽大鼓 于桂芬 文武京音大鼓 廉價兩班 十六元八角

獨脚戲 外加 飛水 王無能 錢無量

精神團 張冶兒 易方朔

鴻社全球歡迎大舞台 八戲 綫大 霸王別姬 虞姬 全部飛龍傳 狸貓換太子 全部梁武帝

本報增刊分類廣告之特色
（一）刊費省
（二）手續簡
（三）地位好
（四）收效宏

虹口大影戲院
虹口乍浦路口 電話北四一八一
每星期一逢期換新片
最新滑稽愛情名片 今天日夜開映
擇夫須知
LAURALA PIANTE IN "EXCITEMENT"
時間 第一次下午三點鐘 第二次七點一刻 第三次晚九點半
價目 樓上三角 樓下二角 幼童夜一律減半

維理飯店花園跳戲場
露天跳舞特別音樂茶舞跳戲不售門票

中華歌舞大會
假座老靶子路福生路口
百星大戲院表演

◁ 日場 ▷
（一）同志革命歌 歌舞學校
（二）形意舞 歌舞學校
（三）覺悟 歌舞學校
（四）落花流水 徐志罃女士
（五）散花舞 歌舞學校
（六）歡迎革命軍 董淑婉女士
（七）抵抗 歌舞學校
（八）兩兩鴛鴦 徐志罃女士 徐志芬女士
（九）汽球舞 鄒韻清女士
（十）可憐的秋香 黎明暉女士 歌舞學校
（十一）解放歌 歌舞學校
（十二）三蝴蝶 歌舞學校
（十三）漁父 歌舞學校
（十四）因爲你 徐志芬女士
（十五）月明之夜 民國女子工藝學校
（十六）捉迷藏 歌舞學校
（十七）當兵保民 歌舞學校
（十八）金鈴舞 鄒韻清女士
（十九）大葡萄仙子 黎明暉女士及青年團友
（二十）粵曲 丁劍虹先生 梁印根先生 維志劇社

◁ 夜場 ▷
（一）總理紀念歌 歌舞學校
（二）形意舞 歌舞學校
（三）覺悟 歌舞學校
（四）因爲你 徐志芬女士
（五）彩鳳舞 董淑婉女士 林艷珠女士
（六）永遠無忘 歌舞學校
（七）海神舞 歌舞學校
（八）兩對情人 徐志罃女士 徐志芬女士
（九）孔雀舞 鄒韻清女士
（十）可憐的秋香 黎明暉女士 歌舞學校
（十一）平等歌 歌舞學校
（十二）三蝴蝶 歌舞學校
（十三）抵抗 歌舞學校
（十四）落花流水 徐志罃女士
（十五）月明之夜 民國女子工藝學校
（十六）蟠桃會 歌舞學校
（十七）青天白日 歌舞學校
（十八）汽球舞 鄒韻清女士
（十九）大葡萄仙子 黎明暉女士及青年團友
（二十）粵曲 李志軒先生 何志強女士 維志劇社

大世界電影場
今日開映 社會倫理愛情名片
風雨姻緣
七大本
二層樓（開映）滑稽鬧劇 情波豔濤
下期開映 尚武愛情佳片 黃沙紅粉

本場現因天氣漸熱爲觀衆舒暢起見特建露天電影場一所一切佈置均採取本埠最新式大戲院之方法用雙機演映以免換片時揷片等之厭煩銀幕之外另設中文說明之字幕以便不諳西文者亦可詳細明瞭劇情演映時刻爲晚間七時三刻至九時三刻及十一時一刻至一時電影外並有驚人武術飛舞團一班以鼓觀衆之餘興焉

藝術界

⊙非藝術

朱應鵬

從新文化輸入中國之後、國人漸知「藝術」地位的崇高、和對於文化關係的重要、於是有許多份子、大家乘機起來、竊號自娛、像——

㈠京劇
㈡崑劇
㈢文明戲
㈣國樂
㈤學校舞蹈
㈥學校唱歌
㈦中國電影
㈧畫報

等等、都以「藝術」爲號召、人亦從而「藝術」之、眞是奇事、現在鄭重聲明、現在這種東西、都還夠不上稱爲「藝術」、

最奇怪的、盡態極醜的「雙簧」、無聊淺薄的「魔術」「小慧小巧的「刻象牙」「刻竹」也都竊號自娛、

廣告畫和月份牌畫、在社會觀念中、已經排斥於「藝術」之外了、我們對於上列各種東西、也要有同樣的處置、

「游藝」這個名詞、絕對譯不通、英文有一個名詞「伏德維兒」(Vandeville)譯義爲雜耍、庶幾近之、雜耍絕對不是藝術(Arts)、

現在中國社會心理「游藝」「藝術」混爲一談、顯示我們頭腦不淸和常識缺乏、

製作藝術而用「迎合心」「依賴心」、鑒賞藝術而用「好奇心」「消遣心」、便使藝術墮落、中國現在所謂「藝術」、就是這種現象、所以已經失去「藝術」上的地位、至多只好躋於「雜耍」之列、然而這種不配稱爲「藝術」的東西、却是聲勢洶洶、大有喧賓奪主之勢、

地方戲、民間歌曲、民間故事、在文化上很有關係、社會上反看重學校舞蹈唱歌而藐視地方戲等、這在中國、當然不足爲怪、

現在我們至少要將「遊藝」這個名詞、根本廢除、而用「雜耍」的名稱、上面所指「京劇」各類的東西、統稱之爲「雜耍」、(畫報當然是和月份牌稱兄道弟、)

再進一步、我們希望中國有「眞藝術」的產生、「游藝」式的東西、要逐漸的廢除、

⊙佛萊兒的求婚

盛澤雷

北歐神話在本刊上已連續發表了許多了、現在要記述的是豐穰之神的求婚、也是很有趣味的、

當地上的夏季已經過去了、田裏的收穫已經完畢、那個豐穰之神佛萊兒便閒空得游蕩兒似的、盡日在亞司珈神苑裏逍遙、一天、他走過伐爾哈拉宮殿的門前、看見主神奧亭並不坐在那黃金的寶座上、他便想到了那黃金的寶座上去坐一坐、看一看整個的世界、一定是非常愉快的吧、但是他又恐怕冒瀆了主神、便不敢上前「躊躇又躊躇、終而彷彿着了魔道一般的登上那寶座了

他四面一望、一切景色都在眼底、眞是快活到要跳躍起來、平日來往的人間世界如今也像另一個世界般的映入眼簾、他轉眼向那覺登海姆一望、只見一片浩大的氷原渺渺茫茫地一直展向北方、還有幾個戴雪的高山、巍巍然高聳入雲、那橫臥在氷雪的巨魔國、景色究竟太過荒涼、引不起他愛慕的心情、但是他正將回頭他望的時候、忽然看見遠方站在小山上的古城裏走出一位妙齡的女郎來了、那女郎在門外立了一會兒、觀看城外的景緻、不久便同進城去、佛萊兒一看見少女走進了城、便像眼前失去了光明一樣、萬分無聊、懶洋洋地從奧亭的寶座走下來、走回自己的宮裏去、

從此之後、佛萊兒終日不出宮門、悶悶不樂、他的忠僕史奇尼(Skynir)看見主人神思恍惚、夜不安睡、非常担憂、一天他請求主人將憂鬱的原因告訴了他、或者他可以想出一個解憂的方法、佛萊兒便爽爽快快把那思慕那少女的心懷完全說了出來、

史奇尼於是自己請願趕往覺登海姆、去領那巨魔的女兒到來、他騎了一匹駿馬、帶了許多珍寶出發時、佛萊兒親自將一把寶劍替他繫在腰間、說道、

「你如果能不負使命、那末這把寶劍就贈送與你」、原來那把寶劍也是亞司珈中珍寶之一、帶在身上、逢到敵人、便自己會飛出去斬殺敵人的頭顱、史奇尼宣誓說一定不負使命、即躍馬向覺登海姆疾馳而去、到了那個少女的父親奇美爾(Gymer)的城門前、看見有二匹猛犬在那兒守門、簡直無論什麼人都不敢走近前去的、史奇尼於是在城外狂呼少女的名字錢爾特(Gerd)、那少女聽見了、便走出城來、將那二匹猛犬制服了、然後引導客人到城中去、

史奇尼將佛萊兒的相思情況都講了出來、但是錢爾特不肯應允、史奇尼於是把許多珍寶拿出來引誘她、

新新屋頂花園 門票二角 不另取資

精神圖 張治兒 易方朔 (日)獨不見我 (夜)借妻堂斷

劉恨我先生編 ◀倡門寫眞哀艷新劇▶ **浪海小紅花** 排練純熟不日在鐘社開演

新新花園新聲大劇場 門票二角 不另取資

每日由十二點起至夜十二點止

紅蝴蝶 七本 八本

新新花園鐘社男女新劇 門票二角 不另取資

日由十二點起開場至下午十二點止

頓楚蓀 邵彩琴 蔣呆兒 張大公 宋痴僧 夏天人 葉文英 林雍容 秦哈哈 董天心 吳夢笑 凌優優 胡化恨

(日)十字碑 (夜)文武香球

永安公司天韻樓影戲

▶開映大中華百合公司傑作◀ **連環債**

儻來的艷福不易消受意外的財物不可強求你要留心你自己的愛人和財物使英討債人跟也在後頭欲知詳情請看今晚之連環借債

永安天韻樓大京班初六夜戲

新排著名歷史劇全班文武合演

陸吳陸鞠琴周譚小何小何張印
少寶子德奎艷芳蕙卿紅梅長勝雪英瑞亭頤雪德
林奎良 (胡少安 謝月芳 黃君茂 趙葆榮 九秀山 陳海蘅 周芳蘭 李若山) 馨芳山

廿一廿二本狸貓換太子

先施樂園大京班 鐘點復舊 初六日夜戲目

(日十二點起至夜十二點止風雨無阻)

劉劉徐劉賈景路唐應麒
春崑茂榮韻春秀寶蓮麟
泉崙亭軒虎琴雲蓮豹 (鄭麟君 陸金龍)

(日戲)八仙飄海 天覇拜山 投軍別窰 同妻惡報 (夜戲)風波亭

先施樂園優美班 鐘點復舊 初六日夜戲目

(日十二點起至夜十二點止風雨無阻)

新排著名文武傑作好戲

筱劉張劉麟張花
均少曉鳳麟紅艷義俠
培舫崑霞童 (王子雲 張曉君) 螺

(日戲)盤山四 蒲關三 戰提打出 番國 土 (夜戲)王華買父 峪螄

先施樂園新聘杭州民樂社男女合演

魯醒夫 何月英 何 慧霞 楊 文才 陳 少鵬 楊 少梅 菊英 何少山 趙如珍

(日戲)准演前本劉香女 (夜戲)准演後本劉香女

越郡笑舞台初六夜戲

開設英租界西路路口

價(夜) 花樓五角 月樓四角 花廳四角 包廂三角 頭等二角 二等一角半

電話中央三五一號 每逢星期六及星期日准演日戲

陳陳沈周李張陳筱陳陳陳筱李陳筱金錢筱
寶大鳳月玉水鳳來鳳永鳳福章來月玉章芙水明桂
欣寶奎明 (林小員 周生香) 林增利仙壽貴增山水富蓉花友仙

▶五龍會◀ ▶紅蛇傳◀

中國國民黨上海特別市四區一分部

籌募北伐捐假座九畝地新舞臺敦請

上海著名票房會串四天

七月一日起四日止

〇門售票價一元〇四角〇二角〇花樓每間三十元〇場內不募捐〇

大同票房戲目 十六年七月四日 禮拜一夜一戲一覽表

班易徐孫汪費吳徐俞費易孫孫俞
星聯皖南一清岐山星背劍志方聯方背岩
泰君 晨君 方君 君 君(李克用) 君(張任) 晨君 岩君 龍君 泰君 君 君 君(馬 駿)

串 趙顏求壽 蕭恩 桂英 曹富 陳宮 捉放曹 珠 簾寨 金雁橋 游龍戲鳳 正德 鳳姐 天覇 二墩 盜御馬 連環套 賀后罵殿 曹操 逼宮 (帝戲)全本九更天 代滾釘板

百星大戲院爲晨星演劇團第三次公演

奈何天事

公啟者晨星演劇團第三次公演粵語劇一奈何天」原訂明今日七月三日日夜在本院公演現因是日本院適有他項集會勢難假用然與該團有約在先幸蒙該團團長譚仲華君情允准延期至七月十日(星期日)仍在本院舉行除向該團致歉外特此聲明

老靶子路福生路口

百星大戲院謹啓 E庚1742

胃病仙丹

此散能治各種肝胃氣痛用上等名貴藥料製成凡患肝胃氣痛各症無論遠年痼疾初起新病無不藥到病除服後能永遠斷根如患胃氣病者請速購服每瓶大洋五角代售處上海漢口路申報館旁告處總經堂發啟

大舞台六月初六夜 准演新排文武拿手好戲

價目(注意) 特別包廂八角 特別官廳六角 二等正廳四角 三層包廂二角

祁殷吳孫李劉趙陳毛陳賈姚張孫張李韓
彩春桂少瑞蕙如佩韻珂筱穆寶俊桂慶竹春勝玉
芬虎芬堂亭琴泉卿 (張桑奎 謝水福) 山卿芬芬軒利奎卿

頭本二本俠客奇中奇

法租界共舞台 男女合演 六月初六夜戲

價目 特包八角 頭包六角 特廳八角 頭廳三角 二廳二角 三層附三角

頭本二本 于 **蓮花公主** 雨亭 **蓮花公主**

連環戲 李陵碑 連環戲

大新舞台 盛記 **六月初六夜戲** 電話中央五〇六五

價目(注意) 花廳官廳八角 特別包廂四角 三層花樓三角 三層頭等二角 三層二等一角

徐朱王曹鍾韓吳周張張何夏碧邱趙馮許徐王陳
甫榮少甫鳳金竹鳳寶國雅良琴治文志奎半祥少
亭奎芳臣林奎香文彬斌秋民芳雲連奎官梅雲甫

全本燕王逼宮

天蟾舞台 男女合演 六月初六夜戲 電話中央二二七一

價目(注意) 特別包廂官廳八角 頭等正廳四角 三層花樓三角 三層特等二角 三層頭等一角

劉彭琴劉劉白劉 麒 琴 王高郭董于陳魏
桐春秋韻奎牡漢 麟童雪芳 芸百玉志振永德
軒珊芳秋官丹臣 芳歲蓉揚廷奎奎

新排新劇 二本三本四本 **華麗緣** 初次啓演

大世界大京班初六日夜戲目

陳邱勝(小小)金如小陳邱金曹花陳張李(小小)郭蓋小
月德如桂牡鴻月(夜)菊德牡艷翠善瑤蓮桂坤天月
林成雷元丹聲來 芳成丹秋琴甫卿芬元泉紅來

(日戲)雙天鬧黑風帕 徐鮑城 拾伐子都 彩過鐵 新八大錘 開山府 玉堂春 (頭本)白水 (二本)水灘

大世界競社新劇 六月初六日夜戲目 不另取資

周章曉徐王 俞 章 胡 張 董張王吳
石曉素元 翁 翠 君 安 彩 天懷美鐵
青霞秋能 樵擁翠君安彩霞 厄玉琴魂

(日戲)難爲了妹妹 (夜戲)前本珍珠塔

大世界鴻福堂紹興文戲 六月初六(日夜)戲目

▲日戲▼ **相罵本** 三四本 ▲夜戲▼ **天雨花**

大世界老慶豐班寧波戲 六月初六(日夜)戲目

鍾小小陸楊 望 史 韓 鮑朱王金王
中奎月福玉 月樓 福安 丞桂 丁榮子雲金
軒奎紅天亭 亭軒彪飛福

(日戲)雙金花 白水灘 (夜戲)楊家將

大世界雅儒集南方歌劇 六月初六日夜戲

▲日戲▼ **趙五娘** ▲夜戲▼ **雙珠鳳**

掃松下書 代打不孝 定金戲妻 水洒紗窗

大世界民鳴社男女揚州戲 六月初六日夜戲

劉筱筱 臧 筱 筱 徐 斎筱沈
文玉玉 雪 梅 玉 蘭 玉 琴 宏 選 樂玉筱
城鳳英 爲翠梅

(日戲)打(妓女)財神 (頭本)雙花記 (夜戲)送灰麵 (欽封)四條龍

小世界乾坤大劇場初六日夜戲目

門票每位小洋二角 場內招待一律女子各場不另取資

苗富富蔣張 單 張 劉張(紫)(珊) 富 單
鳳仙雲銳紫珊德元彦崑(夜)長彦 雲霞德元
林舫霞新秋 定 陽 寶崑(戲) 蔣銳塋 賣 落

(日戲)盧林 丑 滿清 (夜戲)春配軍山平關 御碑亭 絨花馬湖

小世界愛華社新劇 初六日夜戲目

門票每位小洋二角 場內招待一律女子各場不另取資

任謝王陳 王 侯 王 周 張 湯錢唐諸
飛鳳美明 情夢 春 美霞 楨增 桂生 桂天笑亦
熊翔儂珠 侯 枝儂儂珍

(日戲)梅娘 (夜戲)小星怨

小世界 六月初六日影戲

門票每位小洋二角 場內招待一律女子各場參觀不另取資

同濟公司國產名片 **實業大王**

▲時間▼ 新劇場 五點至七點半 露天 第一次八點至九點一刻 第二次九點念五分至十點半

小世界越劇 初六日夜戲目

門票每位小洋二角 場內招待一律女子各場參觀不另取資

筱張金周裘 童 金 謝 紫應黃倪俞
加忠梅伯鳳 正初 雪芳 碧雲 金榮雲竺傳
喜德榮雲山 相芳仙生海

(日演)前本紫金環 (夜演)上本黃金印

神仙世界女子京戲 六月初六日夜戲目

門票每位大洋二角 場內招待一律女子各場參觀不另取資 隨門票附送益利汽水一瓶飲取聽便

陸凌陳李吳董楊陳(李)(蘭)(英)小蓉 董
春秀鴻蘭英翠雲月紅(夜)玉鴻 芙草 紅月
寶雲昇搜救鴻雙 樓昇(吳)(翠)(雲)重汗

(日戲)五台山 三娘教子 三擊掌 孤孤鸞禧 投唐 (夜戲)人才騎馬 進宮 梅龍鎮 會衫 天(劉)(拜)山

神仙世界文明新劇 日夜戲目

門票每位大洋二角 場內招待一律女子各場參觀不另取資

◀隨門票附送益利汽水一瓶飲取聽便▶

鄧宋 愼 李 王 王 李 王 黃 張馬
醉鴛 愁紅 君直 无恐 呆公 曼英 曼君 鵑聲 恨儂 恨情
春鴛

(初六日戲)惡婆兒媳 (夜戲)唐僧出世

神仙世界新聘上海從未到過

魔術劇團 **百祿登** 男女合演

日夜開演 八百兩

◉奧妙◉機關◉美的◉佈景◉ ◉日夜◉開演◉奇趣◉新劇◉

天蟾舞台男女合演

准今夜初次新演

三本四本 **華麗緣**

初五禮拜日戲過路巨紳特煩本台全體名角合演風流香艷歷史新劇

(白天初次新演)

頭本二本 **華麗緣**

日戲准演新排劇 千乞各界早光臨

然而仍不能成功、於是拔出劍來威嚇、少女卻仍不肯嫁與佛萊兒、史奇尼沒法想了、只能用種種咒語來脅迫了、「那時候、巨魔的女兒終於被征服了、約定九天之後、在排爾意史勃(Baa-isle)地方鸞森樹前、與佛萊兒相會、

史奇尼立刻回去、將好消息送到亞司珈、佛萊兒聽到了消息後、才展愁眉、約定的日子到了、佛萊兒便與史奇尼躍馬前去、這時雖已屆冬令、但排爾意失勒地方的樹木卻都開起鮮花來、慶祝他們的婚禮、

佛萊兒既得了美麗的鋑爾特為愛妻、那把寶劍自然永歸史奇尼所有的了、

◉排爾圖之死（一）

盛澤雷

北歐神話的諸神中、沒有一個像排爾圖那樣的美麗、也沒有一個像排爾圖那樣的仁慈、

排爾圖原是太陽神、他身上的光彩、照耀着四方、無論怎樣的陰影一到這個神的面前、立刻就消失了、一切的不幸和悲哀、在這個神的光芒裏都會消滅、所以排爾圖踏到的地方、永久是平和、永久是歡樂、神國亞司珈的諸神個個都敬愛他、個個都所願他永久過着幸福的日子、排爾圖的幸福生涯會遇到悲傷的日子、真是誰都想不到的、

然而有一夜排爾圖在夢中看見有件兒事臨到他身上了、他和諸神相議、諸神無不為之痛心、彷彿自己身上起了災禍一般、暗澹的陰影於是籠罩着全個亞司珈了、

主神奧亭為着他的愛子排爾圖的運命心上很是愁悶、決心要自己去探出那真相來、一日於是乘了那匹八足的駿馬、向幽冥界去探訪、他到了閻王海拉的宮殿裏、瞧見那大廳上設備一席巨大的酒席、器皿都是金銀製的、但是那招待主賓的坐位卻是空着、

奧亭看見了這副光景、很為納悶、默然走出了幽冥界、來到米特珈、喚起久睡在森林中墳墓裏的一個巫女來、詢問她、

「海拉宮中所設的筵席究為何故、那留着的空位等待何人、」

過了一會兒、有如秋蟲一般的幽怨的微聲從地下回答道、

「海拉所設的筵席、所留的空位是等待光輝的排爾圖、」

「然而誰來引導這位諸神所寵愛的排爾圖到海拉的地方去呢、」

「盲神海圖把他殺死的、」

地下的聲音又永久沈默了、

奧亭聽了這番話、緩步走出了森林、胸中滯着無限的悲哀回到亞司珈來了、但是關於到幽冥界去訪問這回事、他絕不向人語起、

女神弗利喀終日在思想預防她的愛子的災禍、一日走出她的宮殿、降至地上、凡她眼中所見的一切、她都要求她們宣誓不去損害那排爾圖、金·木·火·水·禽·獸·蟲·魚以及一切草木、藥物、疾病、因為平生愛慕排爾圖的、都宣了誓、

弗利喀瞧見一切都宣誓、排爾圖可以平安了、於是回亞司珈神苑裏來、但是走到神苑門前、見一枝寄生樹、名米失爾督(Mistletoe)的、沒有宣誓、可是這枝寄生樹瘦弱矮小得很、想來無論如何不足為害的、

弗利喀到奧亭的前面、把他這次旅行的經過說明了、又告訴了諸神、安慰諸神、

奧亭心中早已明白這避難的運命終究要落到愛子的身上的、所以雖則聽了弗利喀的報告、仍是愁眉不展、但是其他諸神聽了弗利喀的話卻安心了、籠罩亞司珈的不安的陰影、彷彿霧遇陽光一般的漸漸淡薄、諸神為證實世界萬物向弗利喀所宣的誓言起見、大家聚集在庭中、以排爾圖做目標、把刀劍木石、水火去投擲他、果然無論什麼東西都不能傷害排爾圖、諸神目睹這種情形、深為驚異、後來、幾次試驗之後、竟成為諸神每天的競技了、

陸機本來看見排爾圖為諸神敬愛的中心已經厭憎了、時時在等待機會來損害他、今番看見這種樣子、心上更起了嫉妒、於是想出了一個計策、他變了形態到女神弗利喀處去探聽她前次旅行的經過、陸機探得了亞司珈門外的寄生樹沒有宣誓、他連忙走出神苑、折了寄生樹的枒枝、再回到諸神聚集的庭中、

這時候、諸神正包圍着排爾圖、把槍劍木石投擲為樂、只有排爾圖的幼弟海圖一個人遠離衆人、站在一旁、陸機很親暱的走到海圖身邊、低聲和氣地向他為什麼不去加入諸神的遊戲、海圖答道、

「我不知道他立在什麼地方、而且也沒有什麼武器來投擲他、」

「和我一起去好嗎、」

陸機很巧妙地引誘他、走到諸神的旁邊、後向海圖說道、

「你把這枝樹梗去投他好了、這也是和大衆一樣、對他表示一種敬意、我來伴你過去、給你指點他站立的地方、」

他說完話、便把那寄生樹的梗子授與海圖、海圖把樹梗一擲過去、竟擲中排爾圖的心窩、排爾圖當場死了、

當排爾圖倒地死時、諸神太驚奇了、要說話都說不出來、大家眼睜睜地互相望着、彷彿啞子一般、但是諸神的心中都漲滿了復仇的念頭、知道敢冒瀆此聖地的、除了陸機之外沒有別的了、諸神慟哭的聲音連宇宙也都震動、地上的萬物也是異常悲哀、這時間、日光藏了、鳥的歌聲停了、花也垂頭了、鳥獸也隱在巢穴裡了、亞司珈的諸神包圍着排爾圖的屍體、嘆息涕泣、他們更聚集天地間所有的一切、想復活那個排爾圖然而終於沒有效果、

奧亭於是諭告諸神說、運命是不可避的、與其徒然痛哭那不能復活的屍體、不如立刻造起火葬場來葬了屍體、諸神知道奧亭的意思、立刻就去準備那葬事了、至於怎樣處分陸機、統歸奧亭去裁判、

葬事已漸漸的準備好了、諸神將排爾圖的屍身包着黃金的屍衣、把它運至海邊、在那艘稱為世界第一的巨船弗令哈(Hringham)的甲板上已設備了火葬場、諸神將排爾圖的屍體安置在火葬場上、更將金銀寶石以及死者所愛好的武器都放在屍體的周圍、這時、女神南娜在旁邊看見丈夫將被葬去了、傷心到極點、竟以胸口突然破裂而死、諸神商議把她放在她丈夫的旁邊、一起火葬了、

奧亭、弗利喀和那二頭神鴉及伐破幾等這時都來了、佛來兒駕着野豬古林皮史底(Gullinbursti)曳着的車子、佛來耶趕着貓車、海姆達爾乘着那匹駿馬居爾托潑(Gulltopp)、以及其他諸神與勇士等均來送葬、許多的巨魔聽見排爾圖死了、也是遙遙的從巨魔世界裡過來相會、

諸神都為死者祈禱安眠、當開始點火的時候、奧亭屈下身子、向愛子耳中說了幾句別語、

巨船漸漸兒離開海岸、向海上出發、甲板上的火焰被海風愈扇愈烈、送葬的諸神心上都是無限的沈痛、此時天地之間充塞着一種灰色的濃霧、一切毫無聲息、除了海波激岸之聲、

排爾圖的船向西、更向西的進行、及至與天地相別之時、甲板上的烈燄忽然成為火柱、放射出眩眼的金光來、但是此時巨船的行駛有如箭一般迅速、一瞬間沒落了、

中央大戲院　每逢星期三星期日換片

續映只有今明二天

轟傳已久第一偉大歷史戰爭影片

天一青年公司出品

三國志首集

劉關張大破黃巾

三國志爲稗官說部中之最有價值者。敍事之貫串。較正史尤爲翔實。而民間異聞。爲正史所無者。復能形容如繪。以是歷代文人。皆推崇此書。[illegible]

特請天青劇社

胡蝶女士

李萍倩君及藝術界名人

登台表演……愛美劇

鐘聲　邵醉翁編排　裘芭香譜樂　劉豁公著曲　天青團奏樂

[illegible]

中華大戲院　本院每逢禮拜三禮拜日換片　電話中央九一一六

日戲三點起　夜戲七點起　九點起

價目（日戲）正廳二角（下樓）　樓廳三角（上樓）　包廂五角

（夜戲）正廳二角（下樓）　樓廳四角（上樓）　包廂六角

著名哀情上選影片　**再生緣**　片中加印中文說明

世界大戲院　閘北寶興路青雲路　本星期三准映大中華百合公司可憐的秋香

時刻　二點半　六點半　八點半　共映三次

價目　正廳二角　樓廳三角　包廂五角

大中國影片公司最新出品古裝神怪變化野史唯一巨片

孫悟空大鬧天宮　導演陳秋風　主演陳秋風　鄭瑞年

注意　本院爲優待顧客起見特發全年通用廉價劵每種一張大洋七元正樓廳一概可隨意入座

奧迪安大戲院

七大電影明星合演

最著名之社會浪漫愛情影劇

真假父親

SILENCE

今天日夜開映　時間　下午二時　五時半　九時一刻

影劇之所以著名・不是在那佈景與道具・卻是在劇本裏描寫的中心・它底中心須要教人們有犧牲的精神・須要啟示人們幸福之路・一腦脂淚一之所以著名・就是當着母親的肯犧牲自己的一生・完成她底女兒的婚事。這齣影劇也有這麼一個象徵・做了人家的女兒二十年・誰是父親都不能認識・而她底真的父親・卻肯犧牲他的老命一條・担着女兒殺人的罪過・在死牢裏一味沈默・總不肯吐出一句實在的口供。我以爲這樣才當得起做人・我以爲這樣才對得住長眠地下的妻子。人們・可愛的人們・你們如要了解人生的意義・你們如要了解夫婦的恩情・你們如要了解怎是父子之恩・你們快來看這齣影劇。

新中央大戲院　每逢星期三星期日換片　電話北二二三二號

日戲三點鐘　夜戲七點鐘及九點鐘連映二次

座價　正廳四角　樓廳四角　包廂六角　日夜一律

著名愛情喜劇

大導演劉別謙得意傑作

根據文學家王爾泰之原著

梅麥克女士羅那可爾門主演

少奶奶的扇子

Lubitsch's "Lady Windermere's Fan"

留美劇家洪深君譯述華文說明

北京大戲院

最新建築規模宏大中國唯一之影戲院

北京路貴州路口　電話中央七四一〇

七月三日（禮拜日）起映四天　日戲三時　五時半　夜戲九時一刻

美術諷刺彩色香艷鉅片

FIG LEAVES

內有體絕人寰之嬌姝數十於鮮豔奪目之時裝大會中表演

價目　日戲正廳小洋三角　樓廳小洋六角　花樓小洋九角　夜戲正廳小洋四角　樓廳小洋八角　花樓大洋一元

恩派亞戲院　本院每逢禮拜三禮拜日換片　電話中央六七〇一

包廂樓廳贈絹扇一把頭等摺扇一柄

日戲二點鐘　夜戲八點鐘

二等三角　頭等五角　樓廳七角　包廂一元　日夜一律

明星公司偉大空前哀情影片

梅花落（全部）　三大本十一次映完　導演張石川　主演鄭正秋

卡德影戲院　本院每逢禮拜三禮拜日換片

日戲三點起　夜戲七點起　九點起

日戲（下樓）二角（上樓）四角　夜戲（下樓）三角（上樓）五角

上海影戲公司出品　空前中國古裝神怪滑稽武俠巨片

西游記　盤絲洞　導演但杜宇　主演殷明珠

萬國大戲院　本院每逢禮拜三禮拜日換片　電話北四九八五號

日戲三點起　夜戲七點起　九點起

價目　樓上三角　樓下二角　日夜一律

神州影片公司新片名貴古裝愛情電影

賣油郎獨占花魁女　導演萬籟天　主演孫敏　陸美玲

夏令配克　今日下午五時半開映（加奏音樂）天雨加映夜戲　**黑手印**

各界煩演特行重映

愛普廬　今日下午五時半九時一刻開映　**從軍樂**

如此佳片各界請早

卡爾登影戲院

由七月一號起映裴斯達開登滑稽新片

新西游記

BUSTER KEATON
IN
"GO WEST"

此爲一九二五年美國入選之佳片劇中情節滿貯笑料[illegible]

中山大戲院　院址虹口四卡子橋　電話北二二五三號

今天日夜開映

張織雲女士主演

愛情與黃金

明星影片公司出品

樓上小洋三角　樓下小洋二角

第一次三時起　第二次七時起　第三次九時起

孔雀東華戲院

法租界霞飛路四白八十六號

今天日夜開映三次

美國拓殖電影愛情名片

大導演家勞合特最佳傑作

雪野佳人

美麗女明星納爾遜主演

Anna Q. Nilsson in "Winds of Chance"

時間（日）三點　五點半（夜）九點一刻

價目（日）四角　六角　八角（夜）六角　八角　一元

新愛倫大戲院　院址虹口海甯路中　電話北四五二〇號

今天日夜開映

神童貝貝潘萊第一傑作

家庭秘密

BABY PEGGY IN "FAMILY SECRET"

日戲三點至五點　夜戲七點九點至十一點

價目　樓上三角　樓下二角　日夜同價　幼童減半

新舞臺

今日

上海特別市四區一分部

假座開會

共和影戲院　西門外方浜橋　每星期二星期四星期日換片

今天日夜開影

尚武奇情危險巨片

雷山潮

加映最新滑稽二本

時刻　日戲下午二點半起　七點半起　夜戲九點半起

價目　特別包廂每位小洋八角　普通包廂每位小洋六角　月樓每位小洋四角　正廳每位小洋二角　幼童減半收費

閘北大戲院　新閘橋北　蒙古路口

今天日夜開映

大中國影片公司出品

逃婚

樓上小洋二角　樓下小洋一角

第一次三點　第二次七點　第三次九點

城南通俗影戲院　大東門南小南門北　每星期二換片

今天日夜開演

中國影片

古裝孟姜女

天一公司出品

初八日起開演愛情與黃金四天

價目　包廂每位大洋一元　優等正廳小洋四角　頭等小洋二角　幼童減半收費

大華露天影戲院

戈登路大華飯店花園內

華納影片公司滑稽名片

今晚九時一刻開映

黑手印

女明星　弗賽達

滑稽傑作